presencia Negra

órgano del centro para la investigación de la cultura negra

Solo en la medida en que se logre afirmar conscientemente una identidad socio-cultural, se podrá responder con incentivo de causa y no de efecto, a la vitalización de una óptima conciencia política

Amir Smith Córdoba.

PUBLICACION AL SERVICIO DE UNA COLOMBIA PROSPECTIVA Y REALMENTE NACIONAL

Bogotá D. E. | Junio-Julio de 1984 | Pers. Jurídica 3555 | Ming.00851

¿Qué es que quiere el negro?

(Véase página 3ª)

ay muchos negros ue nunca lucharán

(Véase página 3ª)

Candelario Obeso, uno de nuestros ás dignos valores

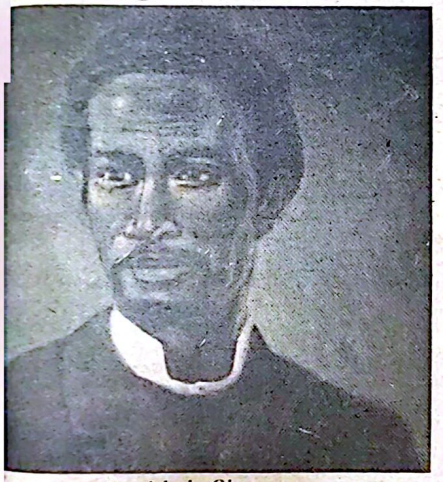

Candelario Obeso

l cumplir cien años de muerto Candelario Obeso, padre de la poesía negra en Colombia y uno de los pioneros de ésta modalidad en Latinoamérica, debemos aprochar la ocasión para rendirle el más cálido, honroso y merecido homenaje, a uno e nuestros más significativos valores que o por cuestión de extrañas coincidencias, gue escondido tras los anaqueles de la gratitud nacional. *(Véase página 3ª).*

La redención del Chocó

(Véase página 6ª)

La mujer en Congreso de Cultura Negra

(Véase página 10ª

cología y recursos

(Véase página 13ª)

APRENDER A SER NEGRO

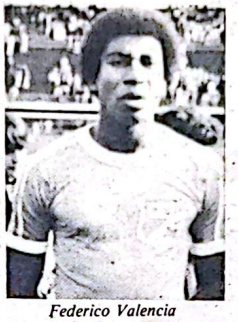

Federico Valencia

Edison Cristopher

Juanito Moreno

Lo hemos dicho y lo repetimos, el negro no puede seguir operando a partir de divisiones artificiales que le han creado; es hora de replantear nuestro comportamiento y entender que nuestro enemigo, no es ni puede ser el negro, sino los que nos han quitado y nos siguen quitando la oportunidad que merecemos. Y a no ser que querramos engañarnos, debe motivarnos la unión que es la que hace la fuerza, porque mientras sigamos dispersos, continuaremos a merced de los que se benefician con nuestra desunión.

Entendamos de una vez por todas que no es el negro el que debe cargar la culpa de nuestras frustraciones. Somos las víctimas de una situación que nos han creado, y a no ser que lo comprendamos y actuemos en consecuencia, nos tocará soportar el duro látigo de las consecuencias, que resulta ser en definitiva, lo que cobardemente nos labramos de alguna manera, con el celo pendejo, mezquino y egoista que alentamos entre nosotros; por que "no es posible cabalgar sobre las espaldas de un hombre a menos que éste se mantenga inclinado". Y nosotros nos hemos prometido, no sólo no obedecer más a partir de las divisiones artificiales, sino que nos hemos prometido también, no agachar más la cabeza.

Amigo lector, si usted es de los que sin proponérselo, alimenta alguna clase de prejuicios que lo llevan a mirar con prevenciones el periódico PRESENCIA NEGRA, se equivoca, porque nuestra labor como todos lo saben, no está orientada contra nadie en especial, sino en favor de las oportunidades que merecemos como colombianos que hemos contribuido con nuestro aporte a la construcción de la identidad nacional.

EE.UU. contra los indios

(Véase página 6ª)

Una amenaza para Argentina

(Véase página 13ª)

Amir comenta

(Véase página 6ª)

Enseñanzas de la II Guerra Mundial

(Véase página 12ª)

La represión en Estados Unidos

(Véase página 12ª)

¿Cuánta sangre vertida en Centro América?

(Véase página 12ª)

Estados Unidos

VIOLENTO RACISMO EN EL DEPORTE

San Francisco, May 15 (TASS-APN). El destacado atleta negro Karl Lewis cubrió el domingo los 100 metros en las competencias de Los Angeles en 9.99 segundos y su salto de longitud fue de 8 metros 71 centímetros.

Ambos resultados se aproximan a los récords mundiales, y la prensa Norteamericana no ahorra alabanzas para este atleta de piel negra, denominándolo "esperanza de la Norteamérica deportiva".

Sí, Karl Lewis es un deportista destacados. Pero en la racista norteamérica esto no significa que sea un miembro de la sociedad con todos sus derechos.

Cuando le conviene, Washington trata de aprovechar el deporte en los EE.UU. para hacer creer que en el país hay igualdad racial y para distraer la atención de los norteamericanos de los numerosos problemas socioeconómicos y políticos que tienen.

Las alabanzas al boxeador Mohamed Alí, al basquetbolista Wilt Chamberlain, al pelotero John Robertson y a otros muchos deportistas negros persiguen el evidente objetivo de hacer ver que el deporte permite supuestamente a cualquiera "ser persona".

Pero la situación real en la Norteamérica deportiva se diferencia mucho de lo que repiten de ella una y otra vez los medios de comunicación. De hecho, en las canchas norteamericanas no existe ninguna igualdad. De más de 50 modalidades deportivas que se practican actualmente en los Estados Uni-

(Pasa a la página 4ª)

Digitalizado Hemeroteca del Chocó - CIAFRO - UTCH

CARTAS A LA DIRECCION

Con motivo del bicentenario del natalicio de José Prudencio Padilla, la presente carta enviada por Manuel Zapata Olivella a la Comisión Interamericana de los Derechos Humanos, sobre [illegible].

Señor Doctor
Tom J. Farer
Presidente y demás miembros de la Comisión
Interamericana de Derechos Humanos de la OEA.
Bogotá, D.E.

Distinguidos señores:

Como ciudadano colombiano con cédula número 3.785.316 de Cartagena y en mi calidad de expresidente del Primer Congreso de la Cultura Negra de las Américas (reunido en la ciudad de Cali, Agosto de 1977) y cofundador del Centro de Estudios Afro-Colombianos (1943), muy respetuosamente me dirijo a ustedes para denunciar una de las violaciones más flagrantes a la democracia de nuestro país, a la Constitución Nacional de Colombia y a la Carta de los Derechos Humanos de las Naciones Unidas: la sistemática exclusión a nosotros los negros de ingresar a los cursos oficiales de la Escuela Naval de Cartagena de la Armada Nacional.

El caso es tanto más lesivo a nuestra dignidad si se tiene en cuenta que los antecedentes de dicha institución se encuentran en las hazañas navales de las luchas de independencia, libradas victoriosamente por el almirante José Prudencio Padilla, en cuya sangre se mezclaba, como en la mayoría de nuestros ciudadanos, la extirpe africana que nunca llegó a este continente con ínfula conquistadora y en cambio brindó generosamente al patrimonio nacional su talento, su fuerza y su rebeldía, fundamentos de nuestra nacionalidad.

Esta afrenta es tanto más condenable por cuanto nuestros antepasados negros, los cimarrones evadidos de la construcción de las murallas de Cartagena de Indias, en el mismo lugar en donde ahora se nos niega el derecho a ser dignos ciudadanos, fundaron el primer palenque de hombres libres en nuestro país, desde 1600 hasta nuestros días. A estas causas, y no a otras, debemos que haya sido el Palenque de San Basilio el crisol donde se han gestado la sangre y el espíritu de tres campeones mundiales de boxeo, dos de ellos actualmente en posesión de sus títulos: Antonio Cervantes, Ricardo Cardona y Rocky Valdés.

Podría agregar, que esta es afrenta inadmisible si se recuerda que en el glorioso alzamiento de los patriotas cartageneros el 11 de Noviembre de 1811, día en que se proclamó por vez primera nuestra libertad absoluta de la monarquía española, se consignó por acta pública el derecho de los negros a ocupar rangos de oficiales en el Batallón de los Pardos, una de las fuerzas que se levantaron ese día contra el despotismo español y cuyas unidades, soldados y oficiales, murieron hasta el último hombre en el sitio que sufrió la ciudad durante la reconquista llevada a cabo por el sanguinario general español Pablo Morillo.

Se agrava esta repulsiva discriminación racial en la Escuela Naval de Cartagena si se tiene en cuenta que el ochenta por ciento de nuestra población es mulata, zamba y mestiza, y el resto compuesto por indios, blancos y negros, racialmente integrados en nuestras escuelas, colegios y universidades. Solo los prejuicios étnicos heredados del sistema de castas de la Colonia, como en el caso de la Escuela Naval de Cartagena, son la causa de que se discrimine y margine a los descendientes de la población indígena y africana del usufructo pleno de la cultura, de las infraestructuras sanitarias y del bienestar social.

Se hace necesario y urgente que ustedes se aperciban de esta acusación, ya que nuestras repetidas denuncias no han encontrado eco en las entidades de juristas y demócratas que en este país asumen la defensa de los derechos humanos, y desde luego tampoco en la larga lista de gobiernos liberales y conservadores desde 1851, año de la abolición de la esclavitud. Parece que aceptan como válido y justo el legado negador de la más elemental igualdad humana, inscrito en el Decreto Legislativo del 11 de Enero de 1820 por el Congreso de Angostura, cuando refiriéndose a lo prematuro de concederle la libertad a los esclavos, afirmó que era preciso "hacer hombres, antes de hacer ciudadanos".

¿Acaso son los Jueces de la República y no Dios quien hace a los hombres iguales?

Invitados en buena hora por nuestro gobierno, muy comedidamente les sugiero que visiten a Cartagena, la ciudad heróica, para que personalmente constaten como desde la creación de la Escuela Naval no ha cursado allí la carrera de oficial un solo negro colombiano, ante la indiferencia y la hipocresía de quienes a diario exaltan la memoria del almirante José Prudencio Padilla, pese a que en vida se ufanó paladinamente de pertenecer a la "raza considerada ruin, baja y oscura".

Atentamente,

MANUEL ZAPATA OLIVELLA

Señor
Amir Smith Córdoba
Director
PRESENCIA NEGRA

De nuestras consideraciones:

Nos permitimos escribirle y a la vez hacerle extensiva nuestra invitación a que su organización participe en la PRIMERA CONFERENCIA SOBRE EL PAPEL DE LA MUJER NEGRA EN EL DESARROLLO DE LA CULTURA DE LAS AMERICAS Y SU PROBLEMATICA, a realizarse en Esmeraldas - Ecuador del 15 al 22 de Julio del presente año.

Atendiendo al mandato del III Congreso de Cultura Negra de las Américas llevado a cabo en el Brasil en Agosto de 1982, en donde se encargó a Ecuador la organización y realización del Evento debido principalmente a la serie de problemas discriminatorios que padecemos nosotros los negros en el Ecuador.

Como coordinadores de las actividades preparatorias de la antes mencionada conferencia, se encuentra el Centro de Estudios Afro Ecuatorianos y el Ministerio de Bienestar Social como auspiciante a través de la Oficina de la Mujer. El Centro de Estudios Afro - Ecuatorianos es una institución legalmente establecida mediante acuerdo ministerial 6026 del 29 de abril de 1981, y que viene realizando un importante labor investigativa al igual que una labor social en beneficio de las comunidades negras del país.

Esperando tener una respuesta favorable a nuestra invitación nos suscribimos

Atentamente,

JOSE ARCE ARBOLEDA
Director
Miem. Comité Organizador
Quito - Ecuador

Nota: Favor confirmar nómina de asistentes, se costearán la alimentación y la estadía.

Señor Director
Centro para la Investigación de la Cultura Negra
Dr. AMIR SMITH CORDOBA

Apreciado Doctor:

Acusamos recibo de su mensaje obligándonos la donación del óleo del poeta [illegible] OBESO como aporte a la conmemoración [illegible] su muerte que obliga nuestra permanente gratitud [illegible]

Esta Academia extiende a Ud., y al Centro [illegible] Negra, especial invitación a honrarnos con su presencia en los actos conmemorativos de la [illegible] rides, considerando que uno de Uds. [illegible] durante el descubrimiento del óleo en el [illegible] la Academia. Agradeceríamos su pronta [illegible] respecto y el nombre del designado para [illegible] presión del programa definitivo que haremos [illegible] próximamente.

El espontáneo y gentil donativo [illegible] juntamente con el Dr. Wiston Caballero en [illegible] sita, estrecha aún más los sinceros lazos [illegible] tentes personalmente y entre nuestras Instituciones.

De Ud., cordialmente,

ERNESTO JARAM[illegible]
Secretario Ejecutivo
Mompós - Bolívar

Apreciado Amir:

Desde hacía años no tenía la oportunidad [illegible] tarea "Presencia Negra" como lo he hecho [illegible] últimos números te confieso que cada vez [illegible] mejor, o sino, que opinen los críticos.

Así mismo después de un profundo análisis [illegible] lidad histórico-social del negro, me pregunto [illegible] mos negligentes con nosotros mismos y con [illegible] causa?

Hermano los periódicos han sido distribuidos [illegible] los mismos han tenido gran acogida, incluso [illegible] res a la región del Urabá chocoano, allí se [illegible] medio de comunicación en pro de la negritud [illegible] porqué no del mundo? "Negros de todo el mundo luchad contra el enemigo común" "si no permanecemos unidos como hermanos pereceréis desunidos [illegible] (Martin Luther King).

Amir te envio un artículo, si lo consideras [illegible] publicarlo en el periódico, así como esta carta.

Felicitaciones por tan magna campaña [illegible] que realizas, éxitos - fraternalmente,

ELIECER [illegible]
Medellín

UNIVERSIDAD
SIMON BOLIVAR

Facultades de:

* Economía
* Sociología
* Derecho
* Trabajo Social
* Ciencias de la Educación (Sociales)

Librería Indoamericana: el 30% de descuento para estudiantes

Este centro superior de estudios, no es una universidad más, es una casa de estudios del pueblo para la investigación científica, la formación técnica, cultural e ideológica

Calle 68 No. 54-82 - Teléfono: 329-178 Apartado Aéreo 50595
BARRANQUILLA-COLOMBIA

PRESENCIA NEGRA

DIRECTOR
Amir Smith Córdoba

CONSEJO EDITORIAL
[illegible], Jacobo Pérez Escobar, Adán Barriga Andrade, Esteban [illegible]ella, Carlos Calderón Mosquera, Raquel Kremnitzer, Jaime [illegible]lvania, Miguel A Caicedo, Ciro Quiroz, Winston Caballero, [illegible]or Juliao, Manuel Zapata Olivella, N»dong Ondo Andame, [illegible]o Sevillano, Lácides Mosquera, César Rivas L., José Manuel [illegible]e Hooker, Antonio Rivera M.

ARTE Y DISEÑO
Edgar Casguen

DIVULGACION Y VENTAS
Carmen Córdoba

ADMINISTRACION
Esther M. Campos

INFORMES Y SUSCRIPCIONES
Cultura Negra
Calle 63 N° 9-28 Ap. Aéreo 2363
Teléfono 249-56-64
Bogotá — Colombia

CORRESPONSALES:
Brasil — Raúl Lody
Estados Unidos — Joseph E. Harris
Francia — Heriberto Cogollo
Italia — Mario Parker D.
Panamá — Winston Welch
Rep. Dominicana — Blas R. Jiménez
Venezuela — Eveline Merlach

[illegible]os firmados dan la opinión de sus autores. No adquirimos la [illegible]idad de devolver colaboraciones no solicitadas.
[illegible] publicados por PRESENCIA NEGRA, pueden reproducirse [illegible]talmente, siempre y cuando se haga conocer la fuente.

¿Qué es lo que quiere el negro?

Este es el prólogo del libro "Vida y Obra de Candelario Obeso", que publicará próximamente el CENTRO PARA LA INVESTIGACION DE LA CULTURA NEGRA, bajo la dirección de Amir Smith Córdoba.

"Trite vira e la der probe,
cuando er rico goza en pá.
Er probe en el monte sura
o en la má.
Er rico poco se efuecsa
y nunca le farta ná."
(Candelario Obeso)

Recolectando datos sobre el significado de la tradición oral por la Sabana de Bolívar, llegué a San Jacinto, en donde me encontré con Toño Fernández, figura legendaria de nuestro folclor, quien recreó e incentivó mi trabajo, cuando con demostraciones magistrales de elevada sapiencia, me describió historias y casos que fundamentan un pasado orgánico muy rico que está condenado a desaparecer si no se toman medidas que lo eviten:

"El negro hace mochila,
silla, tabrete y sillón,
también maneja un camión,
un bus, un caterpillar;
su color morado lila
sirve para adornar los santos,
también entra en el camposanto
y hace una sepultura
pero si le dan lectura,
el negro se pasa al blanco."

Este trozo es de Ramón Zúñiga de María la Baja —me dijo— uno de los más grandes que ha dado la región. Y revisando todo lo que pude compilar sobre él, me convencí que se trata realmente de uno de los más significativos cantores populares; y mi sorpresa creció, cuando ví cómo pregonaban con tanta facilidad sus versos, los que merecen ser rescatados para la historia de la literatura nacional.

Venimos de atrás para delenta, y ésto no puede acobardar ni avergonzar al negro que está empezando. Hace menos de 140 años eramos tratados como bestias, como animales de carga; y que estemos hoy mostrándolo al mundo que somos tan capaces como el más brillante de los blancos, no es raro que ofenda a aquel que se ha creido superior al negro por el simple color de la piel. Es el mundo el que dice que la vergüenza no es nuestra, y, es Manuel Saturio Valencia, quien increpa con ironía la discriminación:

"A yo que soy ignorante
me preciso preguntá
si el blanco no tiene pena
o si es que no se condena
pa yo mandame a blanquiá".

Vamos por nosotros mismos, ya que en nuestra búsqueda, no hay espacio para reconvenir la acción. Miguel A. Caicedo, es explícito y si se quiere contundente en lo que atañe a la afirmación:

"Y es que por serenarme en lo profundo,
pensar no quiero en llantos ni en cadena
y olvidando la infamia de este mundo,
quiero sentir negra hasta mis venas".

Todos y cada uno de estos cantores del pueblo, son dueños de un sitial muy bien ganado, ya que con sus voces han venido esculpiendo el significado de nuestra presencia en éste continente; así que reconstruir para nosotros esa historia de negros, pobres, marginados y explotados, implica empezar a ser nosotros mismos, es vernos a la altura exacta del papel histórico que debemos entrar a cumplir. Langston Hughes, lo ha pintado así:

"Yo también canto a América.
Yo soy el hermano negro.
Me mandan a la cocina
cuando las visitas vienen;
mañana
me sentarán a la mesa.
Y cuando las visitas lleguen,
ya nadie osará decirme:
vete a la cocina
y se arrepentirán
yo, también, soy América."

Nuestra presencia y aporte, no es un invento en la vida de estos pueblos; es el significado de ese aporte el que nos conmina como herederos y sucesores de la gran familia americana, y Lino Antonio Sevillano, lo registra grandilocuentemente de la siguiente manera:

". . . subí desde mi mar
a las montañas.
Llevaba el corazón en alto;
el pecho ancho,
como el de un caballo de guerra.
Mi ofrenda
tenía el sueño,
el orgullo y la ambición
de un forjador de América."

Venimos precedidos de un canto imperecedero y aducto en nuestra marcha, pues atestiguan altivez y entrega en los versos de Helcías Martán Góngora:

". . . tu negra cabellera.
Déjala intacta a la invasión del viento
que en la noche ritual de ardimiento
será tu epitalamio y tu bandera."

Somos una espiga en flor, vital como ninguna, porque hemos estado siempre mucho mś cerca de la naturaleza; y es Marco Realpe Borja, quien con el sentimiento y la emoción vitalizadora de las especies, nos pone frente a ese mundo duro, seco, hosco, frío y calculador:

"Nací junto al río
y una cauda de caimanes arrulló mis gemidos,
no como vosotros que congelais la luna
detrás de una ventana."

Nos persigue acaso el sino de la angustia? Nos resistimos a creerlo, porque sabemos que seguimos siendo la víctima de una sociedad que nos niega; por eso nuestra reacción, es una respuesta a tanta infamia sumada por el tiempo y que no puede resumirse en dos palabras. El grito desesperado de Hugo Salazar Valdés, nos fuerza a decir que la paciencia tiene un límite:

(Pasa a la página 8ª)

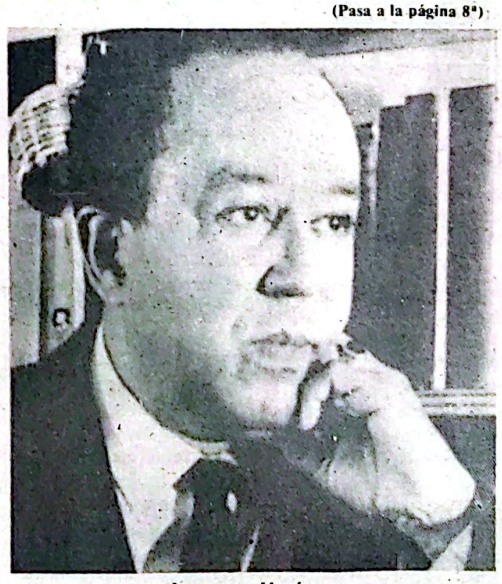

Langston Hughes

[illegible]y muchos negros [illegible]e nunca lucharán por la libertad

[illegible]ro que, con todo y a pesar de todas las dificulta- [illegible]o rodea en una sociedad clasista y racista como la [illegible]na, decide engañarse a si mismo, se escuda en la [illegible]rda intención, ya que no quiere ser testigo, y me- [illegible]agonista de una realidad que culturalmente lo nie- [illegible]ucturalmente lo margina; por eso y por la torpeza [illegible]endra su preocupación, merece la suerte de mendi- [illegible]ue significa un premio al haberse conformado con [illegible]o de limosnero. En tal sentido, le cuesta entender [illegible]basta unas migajas para su estómago vacío, sino su [illegible]ción real y total como persona.

[illegible]a, ¿cuánto cuesta despertar al negro de ese sueño [illegible]e entienda que dentro de esa misma sociedad es [illegible]e deberes y derechos que debe hacer valer y respe- [illegible]ya a saberse. Lo cierto es que lo hará verdadera- [illegible]en la medida en que comprenda el real significado [illegible]presencia y aporte en la construcción del país. Esa [illegible]cia y aporte, ha sido, es y será, nuestro compromiso [illegible]e nuestros antepasados, por una Colombia prospecti- [illegible]almente nacional. "Pero es cierto —ya lo dijo M. L. [illegible]hay muchos negros que nunca lucharán por la liber- [illegible]ero que, no obstante, estarán más que deseosos de [illegible]ría cuando venga. Y hay millones de negros que nun- [illegible]conocido más que la opresión, que están despojados [illegible]brillo y de amor propio que se han resignado a la se- [illegible]ión. Otros negros "acomodados y satisfechos", con- [illegible]n que están por encima de la lucha de las masas. Y [illegible]más que tratan de aprovecharse personalmente de la [illegible]tación". Son los que siempre quisieron ser diferentes. [illegible]o de Herbert Valencia, que llega a Africa, no a buscar [illegible]e hay en común, sino las diferencias entre él y los afri- [illegible]. Y allí está el subconciente diciéndole: gracias a mis [illegible]ones "soy quien soy" porque soy negro pero no co- [illegible]ro.

¿Racismo institucionalizado?

Moscú, Por Vasili Jarkov mentarista de Tass.

El Tribunal Supremo de s EE.UU. pronunció una ntencia que menoscaba s derechos cívicos, ya sin o exiguos, de millones de orteamericanos, sobre to-, de la población negra, inorías nacionales y las ujeres.

Esta sentencia, que el limina las cuotas federales e la colocación al traba-, tachan de hecho las láusulas formales que, por o menos en el papel, pro-clamaban trato igual hacia os blancos y las personas de otro color de piel.

De como resulta en realidad, se puede juzgar aunque sea por la noticia que transmitió el martes desde la ciudad de Memphis la Compañía de Televisión NBC.

En su tiempo, destacó la compañía, las autoridades de esta ciudad reservaban los lugares de trabajo en el departamento local de bomberos para las minorías nacionales.

Ahora, debido al fallo del Tribunal Supremo, las personas de color perderán incluso estos lugares de trabajo.

Como resultdo, varios bomberos negros tendrán que ceder su puesto a los blancos.

Está completamente claro que la sentencia del Tribunal Supremo legaliza de hecho la discriminación racial. Mientras tanto, la Declaración de la Independencia de los EE.UU. que tanto gustan citar en la Casa Blanca, intentando presentar la actualidad norteamericana algo así como un modelo de "Democracia", dice: "Consideramos evidentes las siguientes realidades: todas las personas han nacido iguales y todas con algunos derechos inalienables".

De hecho estas conversaciones sobre la igualdad y los derechos iguales son pura demagogia. El racismo echó profundas raíces en Norteamérica, en todos los aspectos de la vida del país, y cuanto más agresiva es la política exterior de Washington, tanto más se dejan sentir las conmociones socioeconómicas que provoca este rumbo y el racismo adquiere mayor escala y formas más monstruosas.

Y, a juzgar por el mencionado dictamen del Tribuna Supremo de los EE.UU., la administración Reagan no solo no piensa luchar contra este fenómeno, sino todo lo contrario, intensifica la discriminación según el color de la piel.

En el acta final de la Conferencia de Helsinki, los EE.UU. se comprometieron "estimular y desarrollar el ejercicio eficaz de las libertades y los derechos cívicos" sin hacer ninguna diferencia racial o de otra índole. Pero, en violación de este compromiso, a los derechos cívicos de Norteamérica les asestan un golpe tras otro y los aplastan más y más.

Como es sabido, el número de negros entre la población norteamericana asciende al 12 por ciento. Pero en su mayoría, estos son parias de la sociedad de los EE.UU. El nivel de desempleo entre ellos es dos veces más alto que entre los blancos. El 40 por ciento de los negros menores de 17 años son analfabetos. Casi tres cuartas partes de los niños que mueren al nacer son de piel negra.

En los EE.UU. el racismo se cultiva premeditadamente ya que las corporaciones norteamericanas obtienen anualmente de la discriminación de los negros y de otras minorías nacionales miles y miles de millones de dólares de beneficios adicionales.

Violento el racism que se aplica en el deporte en...

(Viene de la Página 1°.) *Joe Louis*

dos, la juventud negra tiene acceso principalmente sólo a 5: fútbol norteamericano, beisbol, baloncesto, boxeo y atletismo.

Puede decirse que prácticamente el 90 por ciento de las modalidades de deporte son privilegio de los blancos. "Yo declaro que el racismo y sobre todo en el deporte —subrayó el profesor Edwards, de la Universidad de California en Berkeley—, es la fuerza principal que bloquea el acceso de los negros hacia la mayoría de las modalidades deportivas en Norteamérica.

Muy pocos deportistas negros pueden llegar a ser entrenadores. De los 76 equipos de fútbol y baloncesto profesionales de Norteamérica, solo en 4 trabajan entrenadores negros.

Durante toda la historia de las célebres carreras automovilísticas "Indianápolis-500", jamás ha participado en ellas un piloto negro.

En el fútbol profesional y en otros deportes tiene lugar, a todas luces, una injusta distribución de la remuneración del trabajo.

En la dirección del mo miento deportivo práctica mente no hay activista negros.

El periódico "The Philadelphia Inquirer" realizó una encuesta entre sus lectores, con la siguiente pregunta: ¿Está usted de acuerdo con que los blancos no adquieran entradas para las competencias en las que solamente participen deportistas negros?" y el 57 por ciento de los encuestados respondieron "sí".

Al final de sus días, el boxeador Joe Lois, campeón del mundo de los pesos completos, arrastró una vida de miseria y privaciones. El atleta negro Jess Owens se vió obligado a ganarse la vida compitiendo en velocidad con los caballos en el circo. ¿Quién sabe? Puede ocurrir también que Karl Lewis, actualmente "La esperanza de la Norteamérica deportiva", comparta el poco envidiable suerte de sus famosos compatriotas deportistas negros, de los que la sociedad estadounidense se olvidó en cuanto "abandonaron la pista".

Problema mayúsculo

Washington, Ronald Reagan tuvo que escuchar en su última rueda de prensa duras acusaciones contra la administración norteamericana, que viola groseramente los derechos humanos en su país.

En una serie de preguntas se fijó la atención del Presidente en la penosa situación de las etnias nacionales, de las mujeres y de los pobres en los EE.UU., creada como resultado de la política racista de la Casa Blanca.

"Actualmente, cuando los negros, los estadounidenses de origen latinoamericano, los indios norteamericanos y las mujeres protestan contra su política en la espera de los derechos humanos ¿No le parece que usted lleva al país a la división en dos sociedades desiguales y separadas: una para los hombres blancos y otra para los restantes?" preguntaron a Reagan.

El Presidente, no teniendo argumentos convincentes a su favor recurrió a la demagogia y afirmó que "ni una sola administración hizo más que la actual en relación con esta gente".

Sin embargo, los hechos son una cosa obstinada y no testimonian a favor de Reagan. Durante los años de gobierno de la administración el número de mujeres que viven en la pobreza superó los 12 millones. Precisamente el actual presidente se pronuncia como el más ferviente enemigo de la adopción de una enmienda constitucional sobre los derechos iguales para las mujeres.

En los EE.U.. hay 35 millones de personas que se encuentran tras la denominada "Raya de Pobreza Oficial". Esto es resultado directo del encarnizado "corte presupuestario" de los programas sociales, realizado por Reagan.

En los últimos años aumentó bruscamente el abismo entre los Norteamericanos negros y blancos en el nivel de vida y en la esfera de la ocupación. Los ingresos de una familia negra media son dos veces menos que los ingresos de una familia blanca media, mientras que el nivel de desempleo entre los negros supera en más del doble el nivel nacional. La mitad de los jóvenes negros de hasta 20 años de edad no tienen trabajo.

Reagan apoyó la vergonzosa decisión del tribunal supremo, que en estos días anuló de hecho las reducidas medidas, enfiladas a limitar la discriminación racial, conquistadas por la población negra como resultado de una larga y tenaz lucha.

Nadie más que Reagan disolvió la Comisión para los Derechos Cívicos cuando ésta se atrevió a criticar su rumbo racista.

Los norteamericanos conocen bien estos hechos. Y no fue casual que uno de los reporteros le hizo esta pregunta a Reagan: "Una de las organizaciones negras que realizó un congreso esta semana declaró usted, como Presidente, es el enemigo más resuelto de los Derechos Humanos de los últimos veinte años. Los participantes en este Congreso con ejemplos concretos demostraron que su política representa en sí su intento de hacer retroceder los éxitos logrados en la esfera de los Derechos del Hombre?" Es posible que usted no de importancia al sentido común de la gente, suponiendo que ellos no saben que es lo que les causa a ellos sufrimientos? La pregunta así quedó sin respuesta....

¿Quiénes son, dónde habitan y cómo viven los marginados?

¡Ahora Suramérica más unida que nunca!

con Ecuatoriana de aviación

Gracias al servicio y experiencia que nos identifica en Suramérica, cubrimos nuestra ruta: Bogotá en conección vía Quito hacia Lima, Santiago de Chile, Buenos Aires y Río de Janeiro. Además, operamos el Douglas DC-10 de cabina ensanchada, comandado por personal de reconocida pericia y habilidad.

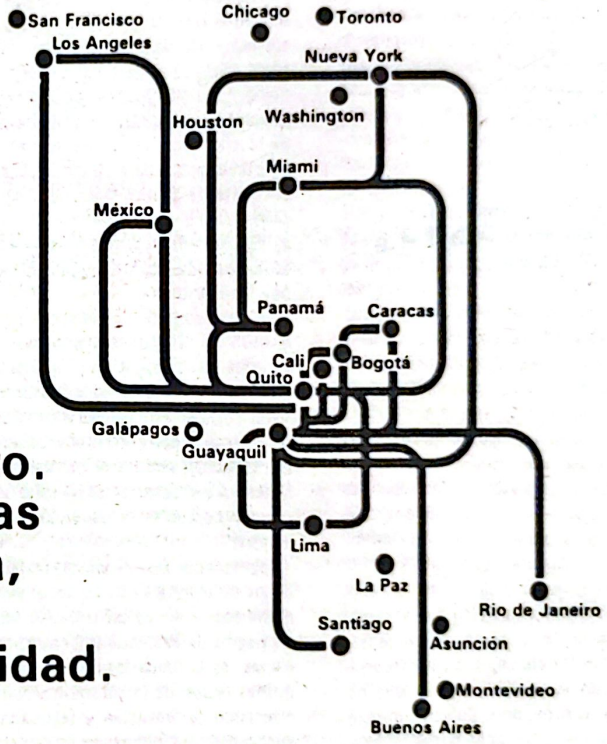

ECUATORIANA

"Con mucho gusto"

Tels.: Bogotá: 2411612-2432365 Cali: 781775-721475
Medellín: 317337-421880 Pereira: 36205-53874

La redención del Chocó

Por Eliécer Machado

La emancipación de un pueblo llega o bien temprano, o bien tarde, según sean los protagonistas de la historia, las condiciones de lucha y el escenario donde se desarrolla el proceso, pero llega. Sin embargo me pregunto ¿porqué en algunas partes de la esfera terrestre, la justicia cojea demasiado y no llega?

Si miramos por ejemplo el acontecer histórico del Chocó y analizamos su situación quedamos ante lo que nos dicen nuestros sentidos y el pensamiento. Resulta paradógico que departamentos como éste con ingentes riquezas se aniquilen en medio de la pobreza. Así mismo nos parece increible que pueblos con tantos siglos de existencia afronte crisis de tan grandes proporciones, las que se reflejan en las condiciones de vida material en que se desenvuelven sus habitantes; el agudo estado del presupuesto departamental y municipal, no satisface las necesidades de sus gentes: en el Chocó faltan obras elementales de infraestructura; a pesar de dicha situación, en esta parte de la patria, se sigue esperando la redención. (Reflejada acaso en la resignación de su gente?) (o en la conformidad trazada por el destino?), no, se trata de un destino impuesto por los poderes centralistas; por los líderes de turno y por sus mismos hombres. "Hermanos, ya es hora de cambiar esta realidad por otra". Hasta cuándo vamos a esperar la mano redentora? El Chocó es un gran semillero y de esas semillas han surgido grandes cerebros: Pedagogos, sociólogos, ingenieros, administradores de empresas, médicos, jurisconsultos, politólogos, historiadores, escritores, literatos, etc. Pero ni en el pasado ni en el presente sus ilustres hombres han hecho algo porque las cosas mejores o cambien. Qué pasa entonces? por qué en otras partes de Colombia con algunas excepciones no se palpa esta situación? Será que sus hombres han luchado y han logrado conquistas y reivindicaciones político-sociales, económicas, culturales, etc. ¿Dónde está o se esconde la valentía de su raza? no quiero pensar en un complejo étnico, ni en la incapacidad que nos han inculcado, por que no creo en razas superiores. Cuál es entonces la verdadera realidad del Chocó? es muy cierto que "lo que no hace uno por uno mismo, no lo hace nadie" en el Chocó nos hemos dormido, y digo nos, porque por lo visto cada uno lucha por su individual conquista y por su propia subsistencia, por eso estamos como estamos o si no que lo digan los profesionales chocoanos (nacidos en el Chocó, pero formados y preparados en otros ámbitos) y residentes en las principales ciudades de Colombia y que lo digan también los profesionales (nacidos, criados y formados en la tierra del mejor oro) los chocoanos no hemos salido de ese letargo; es que nos cuesta despertar de ese sueño.

En el Chocó creemos aún que los milagros los hacen los santos y los dioses, no queremos reconocer que son los hombres los que hacen la historia y son ellos quienes determinan su desarrollo. Con mucha razón dijo Allende "La historia es nuestra y la hace el pueblo".

Debemos empezar cambiando nuestra mentalidad, por una mentalidad combativa, progresista y transformadora, debemos ser poco dogmáticos y más prácticos, debemos ser hombres de acción y forjadores de nuestro propio destino. Sófocles (pensador griego) decía: "La historia no se detiene", pero parece que en esta región, en esta geografía de olvido la historia se detuvo.

Qué triste es vivir pobremente en medio de la riqueza. En el Chocó los recursos naturales esperan que alguien los explote, de qué sirve tener el mejor oro, poseer yacimientos de platino y otros minerales, ingentes riquezas forestales y un suelo fértil, si sus moradores no lo aprovechan; en parte dirán muchos que por falta de capital y técnicos especializados, para otros la falta de mano de obra calificada, pero mientras éstos piensan en las dificultades, colonos y piratas saquean nuestro patrimonio.

Ahora comprendo porqué decía alguien: "El Chocó es tierra fértil y de variadas riquezas: pero su gente es pobre de espíritu; porque no es posible que tanta riqueza agrícola, ictiológica, minera, forestal y por encontrarse bañado por los valles de sus dos principales arterias fluviales, sin penetrar en la selva virgen, porque depronto se es víctima de un mapaná".

Ya es hora que el chocoano se libere de las cadenas, y luche contra el yugo del dominador común, así como lo hicieran los negros de Palenque y los negros cimarrones, es la única forma de lograr conquistas reales, de lo contrario seguiremos esperando la redención y seguiremos escuchando para nuestro consuelo aquella melodía:

Oyeme Chocó, oye por favor
Tú no tienes porqué estar sufriendo así
la resignación de tu corazón
se agotará
y algún día llegará tu redención.

PRESENCIA NEGRA

La imagen de Candelario Obeso en mora de cobrar su real significado.

Asumirnos negros, es empezar a vernos a la altura exacta que merecemos encontrar como persona..

Amir comenta

Qué bella es Colombia

★ ★ ★ ★

Las personas que tienen a su cargo la difusión del periódico PRESENCIA NEGRA, en la Universidad Pedagógica y Tecnológica de Tunja, se mostraron sorprendidos al ver cómo los estudiantes chocoanos, lo rechazaban aduciendo cualquier pretexto. Con mi reciente visita a esa Universidad, les dije a los que promuevan que no se sorprendieran por el comportamiento asumido por los del Chocó, y que al contrario, entenderlos de alguna manera, nos llevará a comprender realmente en donde estriba el carácter reaccionario de su actitud, la que a no dudarlo, refleja el grado paranoico en que se encuentran, lo que le ha impedido inclusive aprender a identificar a su enemigo.

No es fácil hacerle sentir a un hombre el precio de su verdad... identidad, y menos cuando lo ... que le han enseñado es a huir ... ella; luego ciertos comportam... se entienden, en la medida en ... analizamos cuan arriesgado resulta ... veces, despertar de un largo sueño ... quien quiere seguir durmiendo, ... eso cuando Martin Luther K... sostiene como cruda realidad, ... "el negro, no ha desarrollado ... sentido de acción comunitario, ... el grado brutal y fraccionador de ... esclavitud", no se equivoca. Un ha... cho que parece acendrarse con fue... za en el Chocó, en donde aún es... cruento pasado histórico mantie... secuelas: "la esclavitud separó fa... lias, y el patrón social de desuni... que hoy vemos entre los negros ... deriva de allí".

Kiosco de Benny

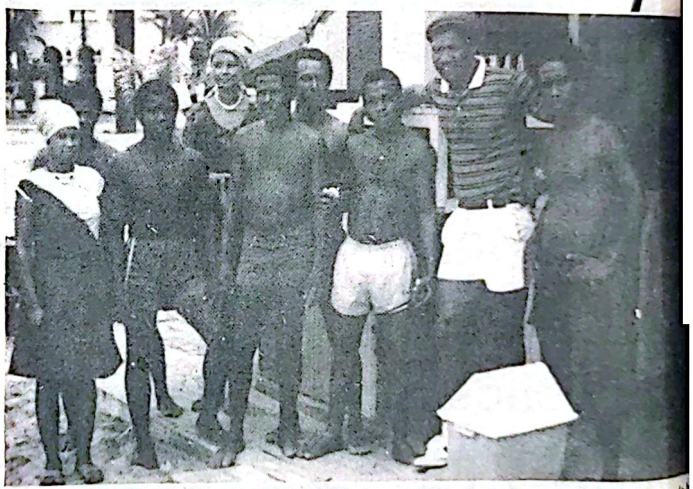

En la gráfica Benny con sus colaboradores posa para PRESENCIA NEGRA. y Ud. amigo lector si llega a Cartagena con el ánimo de saber de ... xeo, visite a Benny.

Quien de paso por Cartagena y en un recorrido por Bocagrande, no visite al Kiosco de Benny, ha dejado de ver y apreciar uno de los lugares más pintorescos y amables del lugar; y entuciasma más, ver el equipo de colaboradores con que cuenta Benny; cosa extraña donde el negro a quien menos quiere colaborarle es el negro. Pero tarde o temprano el negro ... derá a darse cuenta que, ... unión la que hace la fuerza ... ojalá que ésto ocurra más ... temprano que tarde.

Contra los indios

GENOCIDIO DE INDIGENAS

En el trágico destino de Leonard Peltier, uno de los dirigentes del "Movimiento de Indios de Norteamericanos", se refleja como en un espejo el destino de su pueblo.

Hace ya mucho que las autoridades afilaban los cuchillos contra Peltier. La policía secreta organizó su cacería en 1973, cuando se sublevaron los indios desesperados del pueblo de Wounded Nee, del Estado de Dakota meridional. La represión no se hizo esperar mucho tiempo: por una acusación de asesinato de dos miembros del FBI, a Peltier se arrojó a un calabozo...

Poco después de subir al poder, el equipo de Reagan redujo en un tercio las dotaciones para las reservas indígenas y en mil millones de dólares el programa de asistencia social a las familias aborígenes.

Los datos estadísticos norteamericanos demuestran la calamitosa situación de los indios de ... Estados Unidos. La long... vidad media de un indio ... de 44 años, mientras la ... un norteamericano blan... de 75. De cada cinco ... cién nacidos indios, ... mueren. En algunas re... vas, el 90 por ciento ... los habitantes no tie... empleo, y el 75 por cien... pasan hambre.

Leonardo peltier y ... amigos lanzaron un ... abierto al genocidio, al ... terminio conciente de ... indios. (TASS-APN)

Un nuevo miembro de la Academia de Historia de Mompós

... de Ernesto H. Jaramillo S., ...evo miembro de la Academia ...oria de Mompós

...Presidente de la H. Academia de ... de Sta. Cruz de Mompox; ...s Académicos, Sta Alcaldesa ...el Distrito; Autoridades Civiles y ...icas; Señora Directora de la Casa ...tura; Invitados Especiales:

...reo Filadelfo, 250 años antes de ...ado el Museo de Alejandría, en el ...driamos encontrar el más remoto ...e las Academias de hoy, pues era ...nde se reunían hombres amantes ...ncia, buscando su desarrollo, di... y perfeccionamiento. Posterior...e le agregó una Escuela Superior ...instruía a las personas mediante ...ersaciones y trato con los Acadé...

...ente de la limitación de mis ca..., sólo este anterior considerando a los lazos indisolubles del ...sangre y la gratitud que me atan ...TIERRA DE DIOS" que tan ge...ente en sus lares me acogiera des... ya poco menos de veinte años, ...den declinar el inmerecido honor ...han tenido a bien conferirme al ...me *Miembro* de Número de esta ...le *Institución*.

...pós, rememora hoy la segunda ... importancia dentro del fausto ...emérides épicas. Efectivamente, ...del 6 de Agosto de 1810, se regis... caracteres de oro en sus anales ...os aquel 19 de OCTUBRE DE ...n que hiciera méritos suficientes ...se le otorgara el título de "CIU...ALEROSA" que desde entonces ...pullece. Por ello, hoy, como home...aquellos "soldados desconocidos" ...dos que participación tan decisiva ...en los hechos históricos de Mom...LOS CAMPUZANOS Y DEMAS ...OS MACHETEROS, y, al poeta ...primer centenario de su muerte ...os aprestarnos a recordar debida...el próximo año: EL NEGRO CAN...RIO OBESO, me voy a permitir ... un ligero y modesto ensayo so... lucha y participación del negro en ...ueda de la libertad.

...eseamos oficiar en el culto a Clío, ...me a sus cánones de la verdad ver..., nos veremos precisados a revisar ...ria escrita de la revolución colom... generalmente mal contada por la ...dominante, analizándola a la luz de ...e de clases, alejándonos del mito y ...donos a los personajes y autores ...mirándolos desprovistos de las ...s de "bondad" o de "maldad", ...do entender la significación histó...cial de los hechos que se registra... respecto a la manumisión del negro ...ción de la esclavitud en Colombia, ...presentan tales circunstancias co...ples manifestaciones del mas puro ...smo, generosidad y filantropía, ...no del Estado, del Amo o del ..., siendo la verdad, que ello ha ...dido de razones políticas, econó...o militares del momento.

Permítanme abusar de su benevolencia para sustentar estos asertos:

En la España feudal, dentro de su estructuración económica, el español encontró en el moro quién le sustituyera en las labores agrícolas y artesanales, durante varios siglos. Al descubrir a América, halló en estos nuevos territorios, sociedades nativas desarrolladas en número y civilización, lo cual permitió al español conservar sus hábitos de desprecio a las labores materiales obligando al indígena a que trabajase por él, mediante la encomienda, la mita y el resguardo. Diezmadas notoriamente las comunidades indígenas, se hace necesario adoptar medidas proteccionistas, y, ante una necesidad económica, revive el auge del régimen de esclavitud que tuviera su apogeo en la antiguedad, en Oriente, Grecia y Roma. Es así, como arrancado violentamente de las castas y tribus africanas de los "mina" y "carabali", entre otras, viene a la América Colonial el negro esclavo, portador de todo un nuevo bagaje etnico-cultural: algunos, expertos artesanos o prácticos conocedores del manejo de ganados, y le vemos laborando en las minas, haciendas ganaderas, trapiches productores de panela, azúcar y licores, y en las demás faenas agrícolas, domésticas, comerciales y artesanales, es decir, toda la economía de la Colonia apoyada en su músculo.

No se resigna pasivamente a su nueva suerte y ante la nostalgia y añoranza de hombre libre que fue, huye del amo y se convierte en cimarrón, organizándose en "Palenques" donde se fortifica y lucha por la libertad así reconquistada. Recordemos al llamado "Rey de Arcabuco", de los pioneros del Cimarronismo, el Mina BENKOS BIOHO, quien en las dos primeras décadas del siglo XVII organiza el Palenque de LA MATUNA. Se suceden desde entonces los palenques, convirtiéndose en lo hoy llamado "repúblicas independientes" desde las que se pone en práctica la hoy tan en boga "guerra de guerrillas", incursionando sobre haciendas, hatos y caminos reales por Cartagena, Tenerife, Tolú y Mompós, mereciendo mención de honor el éxito alcanzado por ese otro gran jefe del palenque de SAN BASILIO, DOMINGO CRIOLLO, quien con sus acciones y ante la impotencia del poder español para doblegarlo, logra la llamada CEDULA DEL PERDON, emanada del Rey Don Carlos III el 23 de agosto de 1961, reconociendo la libertad general y absoluta de los cimarrones palenqueros. Pero, ayer, como hoy, las amnistías resultan controvertibles, y ante la desobediencia de las ordenes reales por los subalternos de Cartagena, tiene lugar la gran revuelta negra de 1692 a 1694. Cien años después en Mayo 10 de 1775, tiene lugar la sublevación de los esclavos de la Sierra de Coro, en la Capitanía de Venezuela, adscrita entonces al Nuevo Reino de Granada, que encabezara el zambo JOSEF LEONARDO CHIRINOS, con programa en tres puntos básicos: Abolición de la Esclavitud, eliminación de impuestos,; y formación de república. Esta acción mereció a Chirinos su condena a muerte de horca que se ejecutó al caer vencido. Podríase considerar esta revuelta como secuela de la Revolución Comunera, pues ésta tuvo repercusión en territorios venezolanos. Recordemos que José Antonio Galán, al llegar a Honda y Mariquita en persecusión del Regidor Juan Fco. Gutiérrez de Piñeres y Savas, en 1781, pone en libertad a los esclavos de la hacienda "La Niña" y alos de la mina "Malpaso" de propiedad del español Francisco Diago; y que otro tanto hace Lorenzo de Agudelo durante la misma revolución, promulgando en la ciudad de Antioquia la libertad de los esclavos, dando ejemplo al liberar 80 de su propiedad. Sufre por ello confiscación de bienes y prisión en Portobello.

He creído necesario el anterior eufemismo histórico, para dar por sentado que a lo largo de los siglos XVII y XVIII, el negro no abandonó su constante lucha por recobrar y mantener su libertad, entrando ahora a lo concerniente al Negro en Mompós. Al oficializarse la esclavitud por la Corona, Cartagena se convierte en plaza de primer orden en el tráfico de carne humana, y pronto Mompós, se constituye segunda en importancia en el Nuevo Reino en la redistribución y remisión de esclavos, dada su privilegiada ubicación geográfica e hidrográfica sobre lo que podría llamarse el gran delta conformado por el Cauca al tributar en sus inmediaciones al Magdalena, convirtiéndose en puerto principal sobre el Gran Rio, y en asiento importante de "navieros" que con sus flotas de champanes y cuadrillas esclavos, explotan el único e imperioso medio de transporte, el fluvial, mediante el champán. Hacia 1620, había más de cien champanes navegando el Magdalena; Consistían en grandes canoas de 12 a 13 metros de largo por 1 1/2 de ancho, impulsados por 12 o 14 bogas que empuñando el canalete o apoyando las palancas en su pecho y caminando sobre los bordes en sentido contrario a la corriente, generaban los "caballos de fuerza" necesarios para el desplazamiento de la embarcación. Cerca de 30 días empleábanse de Mompós a Honda. El Prof. López de Meza en su Escrutinio Sociológico de la Historia Colombiana, nos cuenta que la Momposina Manuela Vargas de la Rosa, hace desembarcar y desembalar un piano para, ejecutando bellas melodías en plena selva virgen, romper la monotonía y el tedio del viaje.

A más de la población esclava en tránsito hacia el interior del reino, Ecuador y Perú, se registra un buen número de esclavos en el "stock" local, necesarios para atender las haciendas señoriales y sus minas, los oficios domésticos, y como lo dijimos, la boga, en razón de entrar a suplir al indio al suspendérsele a éste la mita para este oficio por Ordenanzas de 1598 y Real Cédula del 24 de Noviembre de 1601.

Tampoco en Mompós se resigna el negro a sufrir pasivamente el yugo, y huye por caños y playones, organizando sus palenques en TIQUISIO Y NOROSI, en la región de Loba, convirtiéndose así, en armónica simbiosis con su compañero de infortunio el desalojado indio malibú y hasta con el blanco pobre y marginado, en Colono pionero de esa región rica en oro; y ante sus frecuentes incursiones sobre Mompós, es perseguido por el Alcalde Ordinario, el Alferez Diego Ortíz Nieto, en repetidas campañas desde 1617 a 1637, en retribución a las cuales logra que se le adjudiquen algo así como 150.000 has. confusamente delimitadas, por parte del Gobernador Raspug en Enero de 1637. Siglo y medio después, es el Alcalde Ordinario Cap. Toribio de la Torre y Casso, quien ataca nuevamente en Septiembre 17 de 1794 los veintiún bohios del primer palenque en Norosí, y prosigue su persecusión por otros palenques hasta llegar al de JUAN DRUN, de donde regresa con las orejas del negro que más heroica resistencia presentó y que para escarmiento público clavó en la plaza principal de Mompós. BRUN, logra burlar el cerco del asedio y más tarde se desplaza al San Jorge en donde organiza otro palenque en LORENZANA, aumentando su dominio en la región donde surgen nuevos palenques en URE, CARATE,

(Pasa a la página 14ª)

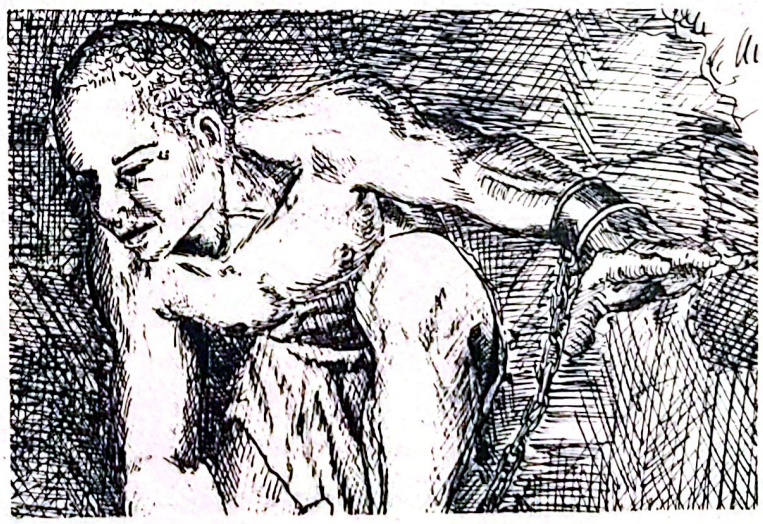

ATISBOS LITERARIOS

Musa africana

Tuyas son negra, todas mis nostalgias
cómo no decírtelo ahora que añoro
el valor que me dio tu furtiva mirada
que desde esa tarde convertí en tesoro.

Yo tengo la culpa y no me arrepiento
de haberte encontrado ese día en mi camino,
ese traje mojado y pegado a tu cuerpo
turbó lo más noble de mis sentimientos.

Desde entonces llevó prendido en mi mente
tu estampa de diosa o de musa africana
por eso te canto todas las mañanas.

Recuerdo la playa y esa hermosa tarde,
desató mis deseos y mis ganas de amarte,
cómo olvidarlo si inspiras mi arte.

Por Emir

Nicolás Guillén

Miguel A. Caicedo

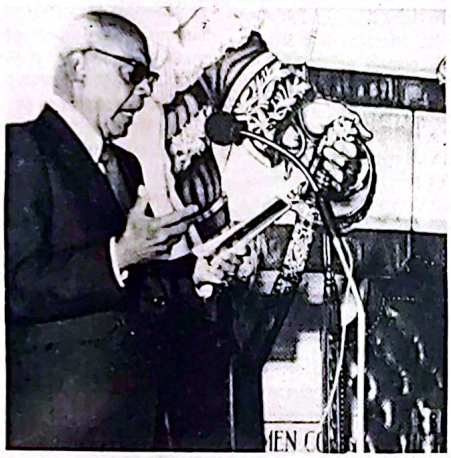

Jorge Artel

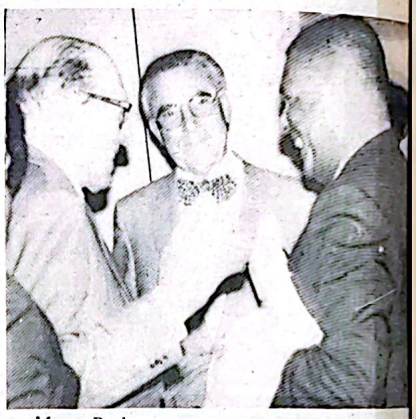

Marco Realpe, comparte con el maestro Germán Arciniegas

Sueños

Me imaginé en ti,
en tu pensamiento y en tu espíritu
y los dos fuimos a orillas del silencio
hundiendo nuestras preocupaciones
entre las tibias olas del ensueño.

Te vi luego partir
y tu sonrisa triste
tejió sus redes a mi alrededor.

Vuelve,
ven a mi espera
corre en mi silencio
y juntos
ataremos las rudas manecillas del tiempo
para que no vuelvan
las golondrinas de la despedida
a dejarnos los ojos tristes
y las manos vacías
como hoy
cuando la evocación me grita tus palabras
y mi voz se alza en vano para nombrarte.

Amor ausente
sin ti todo se acaba
sin ti todo es espera.

Adeizagá

III-84

Adeizagá seudónimo de Cecilia Jiménez de Suárez, poetisa lírica y costumbrista boyacense. Periodista, coordina actualmente la sala de música de la UPTC.

¿Qué es lo que quiere el negro?

(Viene de la página 3ª)

"Oid los clavos de la angustia
crucificándome en la muerte.
en el exilio de la noche,
sólo, conmigo solamente
desposado con los martirios,
entre sus torvas manos crueles,
y ésta canción enveneada
en las entrañas de alfileres."

Queremos que en la justicia fecunde, en una sociedad de deberes y derechos. Anhelamos participar y para ello es necesario disponer los ánimos alojando paz en las conciencias para que sin prevenciones, el tiempo nos depare más y mejores cosechas. Jorge Artel, lo clama como ser primitivo y como el más humilde de todos los poetas:

"Si son escasa la justicia, tanta
la ingratitud y tanto el dolo
que margina la auténtica entereza;
si es tan dura la vida
si es tan cara la paz en las conciencias.
no ahondes el vaivén de los pesares,
no tembes, tierra.
No tembes. . . vendrá un día
de amanecer distinto.
Habrá un gestar, entonces, de florecidas mieses
y habremos conocido la riqueza
que aún, esquiva y tímida madura
en espigas de afanes su cosecha."

Nuestra labor no está orientada contra nadie especial, sino en favor de las oportunidades q merecemos como colombianos que hemos cont buido con nuestro aporte a la construcción d país. Luego, lo que quiere el negro es quitarse encima a los explotadores del racismo que son que se han beneficiado y siguen beneficiándose c las divisiones artificiales que nos han creado. Nic lás Guillén, busca romper esa codificación arbitr ria y atrevida cuando pregunta:

"¿Sabéis mi otro apellido, el que me viene
de aquella tierra enorme, el apellido
sangriento y capturado, que pasó sobre el mar
entre cadenas, que pasó entre cadenas sobre el mar
¡Ah, no podéis recordarlo!
Lo habéis disuelto en tinta inmemorial.

Lo habéis robado a un pobre negro indefenso.
Lo escondisteis, creyendo
que iba a bajar los ojos yo de la vergüenza.
. . . para condecorar la sangre combatiente.
De algún país ardiente, perforado
por la gran flecha ecuatorial,
sé que vendrán lejanos primos,
remota angustia mía disparada en el viento;
sé que vendrán pedazos de mis venas,
sangre remota mía,
con duro pie aplastando las hierbas asustadas;

(Pasa a la página 15ª

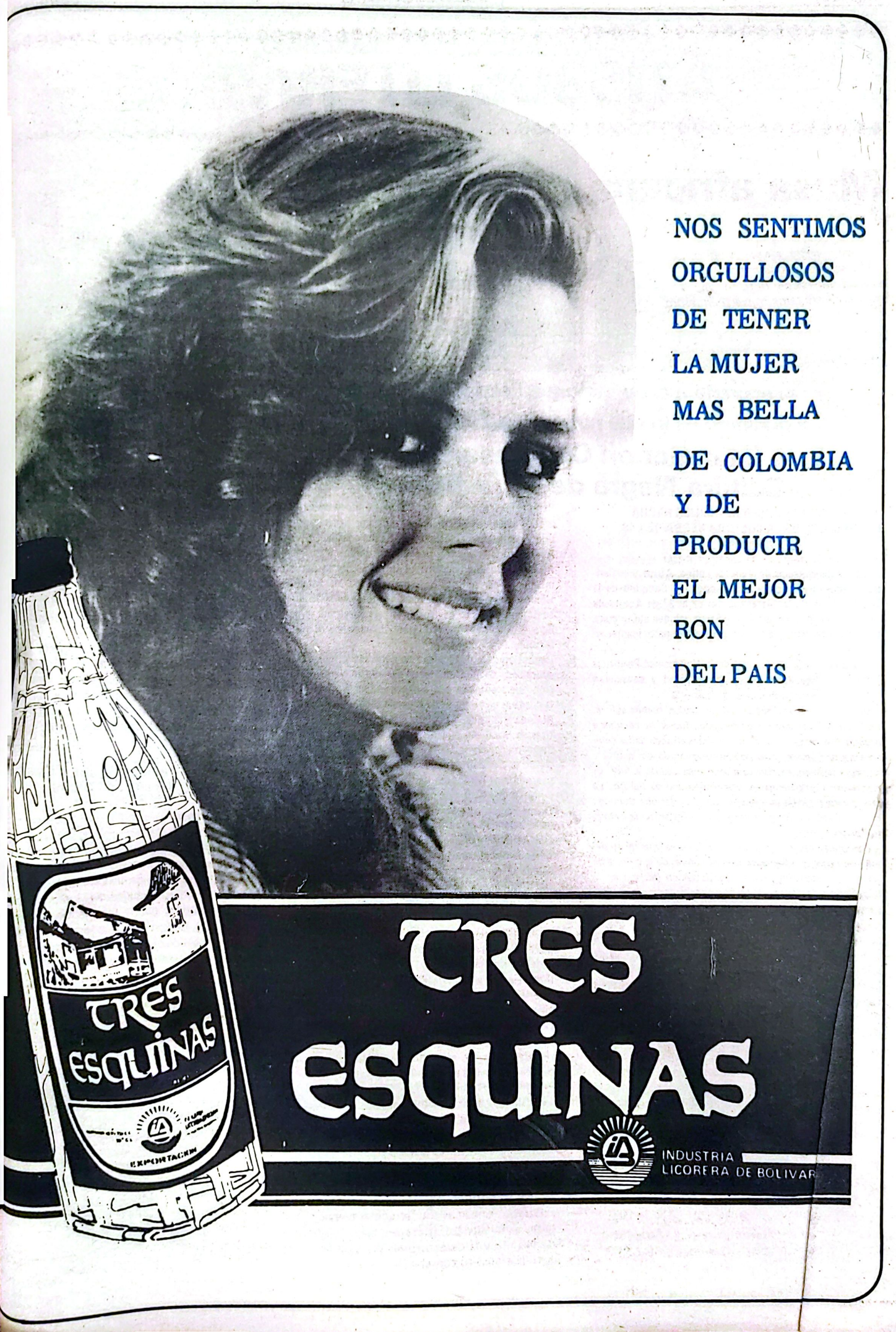
NOS SENTIMOS
ORGULLOSOS
DE TENER
LA MUJER
MAS BELLA
DE COLOMBIA
Y DE
PRODUCIR
EL MEJOR
RON
DEL PAIS
TRES
ESQUINAS
TRES
ESQUINAS
INDUSTRIA
LICORERA DE BOLIVAR

Un futuro para cada niño

Asegurarle a cada niño y en especial al menos favorecido, un futuro digno y duradero es lo que nutre en gran parte la razón de ser de nuestra búsqueda

La mujer en Congreso de Cultura Negra de las Américas

RESOLUCIONES GRUPO III – MUJER NEGRA III CONGRESO DE LA CULTURA NEGRA DE LAS AMERICAS

Las mujeres negras de América Latina, Africa y el Caribe, reunidas por primera vez en este 3er. Congreso de la Cultura Negra de las Américas, del 22 al 27 de Agosto de 1982, en la ciudad de Sao Paulo, Brasil, saludan al Congreso al pueblo Brasileño y a los compañeros(as) participantes en el mismo.

Agradecen a la comunidad de la Universidad Pontificia Católica de Sao Paulo por su hospitalidad y consideran que:

Nosotras, mujeres negras, en particular, hemos sido el mejor ejemplo de superación personal, fuerza de carácter e integridad moral, a pesar de que vivimos en sociedades completamente hostiles, que nos han explotado en cuanto a fuerza de trabajo, en cuanto a sexo y en cuanto a raza. Es por tanto, el momento de reconocer nuestros méritos ya que la tendencia de las minorías en el poder que dominan las sociedades es de ignorarnos o no prestarnos la debida valoración.

Es hora de reconocer el papel fundamental que desempeñamos en cuanto a la transmisión de valores de la cultura de nuestros antepasados, nuestra participación decisiva en la acumulación de riqueza de las nuevas sociedades americanas y en la formación cultural de esas sociedades.

Entendemos que la lucha de la mujer negra de Africa, el Caribe y Latino-América es parte de la lucha por el nuevo orden social y por la destrucción de todas las formas de privilegios económicos, basados en el origen racial, sexual, intelectual y de clase. Nuestra lucha por lo tanto, tiene como objetivo la destrucción total de la dominación ejercida por los pueblos imperialistas sobre los pueblos colonizados. Así:

1. Saludamos a las mujeres de Cuba, Grenada, Nicaragua, Angola, Guinea-Bissau, Mozambique, Zimbabwe y Viet-nam que luchan por la construcción de la nueva sociedad sin explotación ni prejuicios raciales y de clase.
2. Apoyamos la lucha de liberación de las heróicas mujeres africanas, Salvadoreñas y Guatemaltecas.
3. Repudiamos enérgicamente el uso del territorio Puertorriqueño y Norteamericano como campo de concentración donde se ha mantenido presos a los refugiados políticos haitianos, de la dictadura de los Duvalieres, como un acto de racismo, y un atentado a los derechos humanos de nuestros hermanos de raza más explotados de este Hemisferio;
4. Repudiamos todas las intervenciones imperialistas sobre los pueblos que están luchando por su liberación, principalmente en el régimen facista del apartheid;
5. Apoyamos a todos los pueblos oprimidos y en particular al pueblo Puertorriqueño en su lucha por la independencia política y económica de los Estados Unidos y exigimos que les sea restituida su soberanía como uno de los pasos necesarios para hacer una verdadera erradicación, de todo tipo de discriminación y racismo;
6. Denunciamos la desigualdad de derechos y deberes, de educación, de oportunidades de empleo y remuneración que mantienen a la mujer negra en particular, en la posición más inferior de la escala social;
7. Considerando que la mayoría de las empleadas domésticas en Brasil son mujeres negras, apoyamos la gestión de la Asociación de Trabajadoras Domésticas, recomendando la creación de sindicatos, centros de ayuda legal y económica para todas las trabajadoras activas y retiradas;
8. Denunciamos la creación de programas para el control de la natalidad como forma de exterminio de la población negra y de las naciones en desarrollo;
9. Defendemos el derecho de la mujer de decidir sobre el uso de su cuerpo y apoyamos la legalización del aborto como alternativa responsable, donde el aborto es ilegal;
10. Denunciamos la explotación y violencia sicológica, física y sexual practicada contra las mujeres incluyendo la inducción a la prostitución, perpetuada por los patrones de conducta machista y sexista de las sociedades capitalistas;
11. Denunciamos la explotación sexual de la figura femenina y en especial de la mujer negra, para la venta de productos de consumo, en los medios de comunicación de masas;
12. Repudiamos el uso de todos los términos de clasificación racial, usados en el Brasil para dividir a la mujer negra en diferentes matices de pigmentación;
13. Proponemos que los diferentes criterios de clasificación racial de los censos a nivel internacional sean revisados, redefinidos y aplicados con criterios científicos;
14. Proponemos que se inicie el estudio sistemático y científico de la situación de la mujer negra en las diferentes sociedades donde vive;
15. Condenamos las actitudes paternalistas y machistas de algunos compañeros militantes de las organizaciones políticas, relegando a la mujer exclusivamente a posiciones de inferioridad, tales como preparar y servir la comida, trabajos de secretarías, organización de los materiales y limpieza de los locales de reunión;
16. Condenamos el comportamiento paternalista y sin consideración de algunos compañeros que controlan información general y polítca y que monopolizan la dirección de las organizaciones, impidiendo el desarrollo ideológico de la mujer negra;
17. Recomendamos la creación de grupos de capacitación política para el estudio sistemático y científico de la historia y de la cultura de la mujer negra, que contribuyan para elaborar estrategias y para combatir los efectos nocivos que el racismo y la discriminación dejan en su personalidad;
18. Recomendamos la creación de cursos de educación sexual de la mujer y de la familia;
19. Proponemos que se concentren esfuerzos para obtener una mayor representación de mujeres negras en organizaciones de las diferentes esferas de la clase trabajadora, en conferencias nacionales e internacionales, que haya una representación más amplia de los sectores populares en los futuros congresos.

PRIMERA CONFERENCIA SOBRE LA MUJER NEGRA DE LAS AMERICAS

FUNDAMENTOS

El papel jugado por la mujer negra en el Continente constituye una de las mayores contribuciones sociales, culturales, políticas y económicas en la formación de nuestros pueblos. Madre, aya, trabajadora, luchadora de la emancipación de su raza y por la independencia de nuestras naciones públicas, su presencia está ligada a todos los procesos históricos hechos históricos de nuestras nacionalidades.

Sin embargo, hasta el momento nada se ha hecho en nuestros países por exaltar tan destacada actuación de la mujer y por el contrario aún permanece sometida a las peores circunstancias socio-económicas y culturales.

Esta realidad de la mujer Negra de las Américas, ha creando entre los diversos sectores nacionales, y básicamente entre las propias mujeres, necesidades profundas de formaciones capaces de producir condiciones históricas sociales que en realidad se merecen las mujeres, lo que mente significa su verdadera incorporación a los procesos sociales que actualmente viven, lo cual resulta imprescindible y necesario.

Así lo testimoniaron, las propias mujeres negras, de diferentes países de la región, reunidas en una Comisión de Trabajo, destinada a analizar éstas situaciones, durante el Tercer Congreso de Cultura Negra de las Américas, en Paulo, Brasil - Agosto 1982, al considerar en sus conclusiones finales:

"Nosotras mujeres negras, en particular, hemos sido el mejor ejemplo de superación personal, fuerza de carácter

La mujer en III Congreso de Cultura Negra de las Américas

...d moral, a pesar de que vivimos en sociedades ...amente hostiles, que nos han explotado en cuanto ...n cuanto a sexo, en cuanto a fuerza de trabajo y en ...intelecto. Es por lo tanto el momento de que nos ...zan nuestros méritos, ya que la tendencia de las mi...dominantes ha sido el de ignorarnos o no reconocer ...valores.

...ra de reconocer el papel fundamental que desempe...n cuanto a la transmisión de valores de la cultura de ...antepasados, nuestra participación decisiva en la ...ción de riquezas de las nuevas sociedades america...la formación cultural de esas sociedades.

...demos que la lucha por una serie de reivindicacio... Mujer Negra del Africa, el Caribe y Latinoamérica, ...fe la lucha por un nuevo orden social y por la des... de todas las formas de privilegios económicos, ...n el origen racial, sexual, intelectual y de clase".

...o de este contexto, las propias mujeres proponen ...as cosas, la necesidad de que se inicien estudios sis...s y científicos acerca de la situación de la mujer en ...ntes sociedades donde vive.

...corolario de esta recomendación del Tercer Con... Cultura Negra de las Américas, en donde se aprue...lización de una PRIMERA CONFERENCIA PANA...NA SOBRE LA CONDICION DE LA MUJER ... seleccionando como sede de dicha reunión al ... por las siguientes razones:

...uador ocupa un sitio estratégico en el Continente ...facilitar la concurrencia de los delegados de todos el ...nente dada su privilegiada posición geográfica.

...sa población negra en su litoral, característica de ...nuestros países que se encuentran situados a orillas ...éano Pacífico.

...tual apertura democrática del Ecuador, una de las ...rmes del Continente.

...sencia de prestantes intelectuales, que han exalta... participación de la mujer negra, en sus novelas, ...a, poesía e historia.

OBJETIVOS DE LA CONFERENCIA

Siguiendo el mandato del Tercer Congreso de Cultura Negra de las Américas; la Primera Conferencia de la Mujer Negra de las Américas, tendría los siguientes objetivos:

1. Reunir a las diferentes organizaciones cívicas, políticas y culturales, así como también a los miembros de las diversas instituciones públicas y privadas, directa o indirectamente vinculadas con el problema, para así abordar desde una perspectiva científica los problemas históricos y a las situaciones actuales que padecen las mujeres negras en nuestras diferentes formaciones sociales.
2. Proponemos que se inicien estudios sistemáticos y científicos de la situación real de la mujer negra en las diferentes sociedades donde vive.
   a. Con el propósito de destacar sus principales contribuciones y formular las respuestas más adecuadas que requieren las principales dificultades que representan.
   b. Proponemos que los diferentes criterios sistemáticos de clasificación racial en los censos, a nivel internacional sean revisados.
   c. Recomendamos la creación de grupos de capacitación para el estudio sistemático y científico de la historia y de la cultura de la mujer negra, que contribuya a la elaboración de estrategias y a combatir los efectos nocivos que la estructura socio-económica y la discriminación racial dejan en ella.
   d. Recomendamos la creación de cursos de educación sexual de la mujer y de la familia.

TEMATICA DE LA CONFERENCIA

El tema será: LA MUJER NEGRA DE LAS AMERICAS; Esta comprendería 4 aspectos que a su vez conformaran las áreas alrededor del cual trabajaría mediante análisis comparativo de una nación a otra las diferentes comisiones de trabajo, a saber:

COMISION No. 1 . PAPEL DE LA MUJER NEGRA EN LA FORMACION Y DESARROLLO DE LOS DIFERENTES PAISES DE AMERICA:

Se buscará a que, destacar fundamentalmente la situación de la Mujer Negra, en los procesos de nuestros países, desde la Conquista hasta nuestros días, relievando su participación en la vida económica, política, social y cultural.

COMISION No. 2. EL PROBLEMA SOCIO-ECONOMICO Y RACIAL; ESPECIFICO DE LA MUJER NEGRA.

Se tratará de precisar de manera sistemática, la naturaleza y los efectos que sobre la población negra ha tenido el fenómeno del Racismo y la Discriminación racial, así como los diferentes problems socio-económicos, destacando la manera como ha sido afectada integralmente la mujer negra.

COMISION No. 3. PAPEL DE LA MUJER NEGRA Y DE LA MUJER EN LOS CONFLICTOS Y EN LOS PROCESOS POLITICOS ALTERNATIVOS.

Aquí se buscaría, medirla la ubicación de formas de participación existente y las deseadas de la mujer en la lucha social actual ponderando el caso específico de la mujer negra.

COMISION No. 4. CONTRIBUCIONES DE LA MUJER EN LOS DIFERENTES AMBITOS DE LA REALIDAD SOCIAL EN AMERICA.

Se buscará en los campos de la Ciencia, Cultura, Política, etc., desde una perspectiva y con orientaciones más reivindicativas, se trataría de mostrar de una nación a otra, los hechos y los casos que demuestren las contribuciones realizadas en diferentes planos sociales por parte de la Mujer Negra.

Invertir su dinero en UPAC B.C.H. es multiplicar intereses por confianza.

Multiplique.
Multiplique intereses.
Confianza. Seguridad.
Y rentabilidad.
Multiplique así sus posibilidades de tener casa propia. Hágalo ya. Ahora.
Invierta en UPAC-BCH.
UPAC-BCH: CUENTAS DE AHORROS Y CERTIFICADOS: Rentabilidad efectiva. Interés anual. Liquidez inmediata.

Casa propia con nombre propio: UPAC B.C.H.

BCH
Banco Central Hipotecario
Donde está su futuro.

UPAC B.C.H.

Justificación de la represión

EL PAPEL QUE LOS CAMPOS DE CONCENTRACION DESEMPEÑAN EN LA LUCHA POR LA "DEMOCRACIA"

Por Mijail Baklanov

"Rex": Así se denomina un buque de piratas de la Cia, que en los años 60 cometió varias provocaciones en las aguas territoriales de Cuba. "Rex-84": no es el nombre de un nuevo buque. Esta denominación codificada recibió una operación supersecreta de la Policia Norteamericana, que tiene por objetivo iniciar una ola de arrestos y deportaciones de inmigrantes, sin precedentes por su escala, así como meter tras las rejas carcelarias a enemigos políticos de la actual administración y a quienes ella estime como "peligrosos". Así se transparenta la ligazón existente entre dos "Rex". En los años 60, con ayuda del "Rex", se practicaba terrorismo contra Cuba. En 1984 "Rex" es una campaña de terror en los propios EE.UU.

El 23 de abril el semanario norteamericano "Sportlite" publicó una noticia que sumió a la opinión pública del país en un estado rayano en choque. Basándose en "fuentes confidenciales fidedignas", la revista comunicó: el 6 de abril la Casa Blanca aprobó una directiva "Top Secret" sobre cuestiones de la seguridad nacional. Este documento contiene instrucciones urgentes de crear y completar diez gigantescos campos de concentración en las principales regiones militares, situadas en diferentes partes del país. Tan solo cuatro campos principales —que se crearan conforme al programa "Rex-84"— darán cabida a 100 mil presos norteamericanos. Las primeras víctimas de este programa —señala "Sportlite"— han de ser inmigrantes ilegales. Aún cuando en la revista no se especifique la categoría de inmigrantes, blanco de represiones, es de suponer que afectarían, en primer lugar, a los oriundos de América Latina.

Es sintomático que fuese sumamente contradictoria la reacción oficial de la Casa Blanca a la publicación de estos datos, sin haberse atrevido a refutar el comunicado de "Sportlite", Larry Speakes, Secretario de prensa, declaró que la directiva presidencial contenía tan solo la "decisión de principio de recurrir al uso de la fuerza" contra aquellos a quienes la administración tilda de "terroristas".

De hoy en adelante cuantos desaprueban la política de Reagan, pueden ser calificados de "peligrosos" y metidos en un campo de concentración sin instrucción de causa. El ejemplo de El Salvador deja ver los métodos que se emplearán allí para arrancar a los presos la confesión de "practicar actividad terrorista".

Estos días un expolicía salvadoreño, hoy residente en los suburbios de Minneapolis, concedió una entrevista a la revista germanooccidental "Der Spiegel". Comunicó que los oficiales de la Policía de El Salvador pasan entrenamiento bajo el mando de instructores norteamericanos conforme a un curso secreto que incluye el aprendizaje de los "métodos de torturas físicas y psicológicas". El guión de las torturas está detalladamente elaborado. Al comienzo procuran quebrantar moralmente a la víctima. Luego proceden a las torturas. Meten a los presos en las celdas incomunicadas y durante semanas no les dejan dormir. Las apalean, someten a la tortura de fuego y zambullen en las aguas negras. Frecuentemente los verdugos recortan a sus víctimas pedazos de piel y desmenuzan muñecas de la mano, todo esto en Washington se denomina "lucha contra el terrorismo".

Torturas sofisticadas, liquidación física de los heterodoxos, campos de concentración: ¿Será que en Washington se hayan dado a la tarea de resucitar los métodos nazis? Es del dominio público que después de la Segunda Guerra Mundial los servicios secretos norteamericanos salvaron del justo castigo a centenares de funcionarios de la Gestapo, muchos de ellos terminan hoy sus días en América Latina, un elemento nuevo es, quizás, la aplicación cada vez más abierta de los mencionados métodos nazi-fascistas. Desde hace mucho América Latina fue elegida "laboratorio" para estos experimentos. Según todas las evidencias, de la fase de "experimentos" en Washington han pasado a la global política terrorista.

Contrastes

—"La declaración refleja los anhelos fundamentales de nuestros pueblos: el derecho a la paz y el derecho a solventar soberanamente nuestros problemas" —me responde, en contraste, una mujer delicada, de cabellera negra: Rosa Cuéllar, que representa a la asociación del magisterio de El Salvador—. "Mi país vive en condiciones de una verdadera guerra que contra el pueblo sostiene el ejército adiestrado y armado por los Estados Unidos. ¿Acaso es posible hablar de libertades sindicales y de democracia, si los secuestros, asesinatos y torturas han llegado a ser una norma de la vida en El Salvador?".

El gobierno tiende a extender su control a la actividad de los sindicatos y por esto expulsa de ellos a los dirigentes "indeseables" y a los activistas. De hecho los sindicatos, independientes del gobierno, actúan en una situación de semilegalidad.

"En El Salvador el ser maestro significa esperar cada minuto torturas y muerte —prosigue Rosa— la junta nos considera a los maestros terroristas, porque decimos la verdad sobre nuestra historia y nuestra vida. Somos perseguidos por "escuadrones de la muerte" dirigidos por el excandidato D'Aubuisson. Nos encarcelan y someten a torturas en cuarteles de ejército. . . Ahora, en El Salvador se realiza la huelga nacional de maestros. Mis colegas exigen poner fin al terror desencadenado por el gobierno, conceder al pueblo el derecho a vivir en paz y a edificar el porvenir como la plata... ta huelga se realiza en el ... co del día de solidaridad ... ternacional de los trabaj... Sé que las autoridades ... rán los medios más ... contra sus participantes ... ro que los maestros de ... oigan la voz de solidaridad ... los trabajadores de todo el ... neta. Espero también que ... voz —que desde aquí ... gua, se propague por todo ... mundo—, les ayuden a ... firmes hasta el fin . . ."

Bill Henning tiene razón ... declaración está teñida de ... fuerte color rojo, que no es ... su agrado. Es el color de ... sangre vertida por cent... de miles de campesinos y ob... ros centroamericanos que ... chan contra el imperialism... Es el color de sus banderas.

Qué nos enseña La II Guerra mundial

LAS ENSEÑANZAS DE LENINGRADO

Por Mijail Baklanov

"Con inmenso respeto por el heroismo del pueblo de Leningrado y profundamente conmovido llegó hasta este templo del valor del patriotismo y de la paz para entregar el homenaje del pueblo colombiano y elevar una oración para que nunca más ningún otro pueblo del mundo tenga que padecer lo que padeció y sufrió el pueblo soviético". El jefe de la delegación de Parlamentarios colombianos, Carlos Honguín Sardi, hizo esta inscripción en el libro de visitantes de honor al recorrer el complejo conmemorativo de los defensores de Leningrado.

El 13 de junio de 1942, 278 día del bloqueo. La artillería hitleriana continúa batiendo contra la ciudad. Hay doce muertos y heridos. . .

El 13 de junio de 1943, 643 día de bloqueo. El hambre hace estragos en la ciudad. Casi todos los edificios están deteriorados a causa de constantes bombardeos, sin embargo, tres teatros siguen abiertos al público. . .

El 13 de junio de 1984, una delegación del Congreso Nacional de Colombia contempla el monumento a los defensores de Leningrado. El cerco de la ciudad duró 900 días y noches. 900 lámparas nunca se apagan a la entrada del museo. Cada día se cambian páginas en dos inmensos libros hechos de piedra. En ellas, está esculpida, en letras de oro, la cronología del heroico acontecer de la ciudad sitiada.

Hoy día, Leningrado es la segunda ciudad soviética tanto por el número de habitantes (es aproximadamente igual al de pobladores de Bogotá) como por su importancia cultural, económica y científícia. El alcalde de Leningrado, Vladimir Jodiriov, quien recibió en audiencia a los huéspedes colombianos, se refirió a los problemas que están resolviendo las autoridades municipales, así como a los planes de desarrollo económico y social de la ciudad. Entre los colegas soviéticos y colombianos (Carlos Holguín recordó que en su tiempo había desempeñado la alcaldía) se produjo un intenso intercambio de pareceres sobre cuestiones del urbanismo.

Los parlamentarios colombianos señalaron que la experiencia de Leningrado contiene muchos elementos que podrían ser útiles para las autoridades municipales de su país. Pero las principales enseñanzas de Leningrado, en palabras de los huéspedes consisten en otro.

El 14 de junio, los delegados del Congreso Nacional de Colombia depositaron una ofrenda floral en el cementerio Piskariovskoe, donde reposan los restos de casi medio millón de habitantes y defensores de Leningrado, muertos en los años de bloqueo. Este trágico monumento —dijo el senador Ciro López— no ... simplemente un tributo a ... memoria de los caídos. Es ... maldición contra la guerra ... mo el más grave crimen ... tra la humanidad.

En declaraciones a la A... el doctor Carlos Holguín, ... sidente del Congreso Nacio... de Colombia, resumió en ... siguientes términos las im... siones de los miembros de ... Delegación.

"Leningrado, el espíritu ... su gente, la forma como ... ha sido reconstruida es un ... numento y un llamamiento ... la paz. Ese aspecto nos ha ... presionado fundamentalme... y nos queda particularme... grabado en nuestros co... nes, en nuestra mente, ... nuestras memorias. Por ... hemos visto el profundo ... ficado del heroísmo del pu... de Leningrado durante el ... y la terrible enseñanza qu... terrible catástrofe, o, mejo... cho, esa gesta heroica ... para toda la humanidad. ... mos seguros de que cu... veces la humanidad ... cuerde lo que significó el ... de Leningrado y la he... lucha del pueblo soviético ... ese entonces y luego ... fuerzos para reconstruir ... país después de sufrir ... mientras la humanidad ... de el significado de ... ello, tendrá necesaria... que imponerse la sensa... salir victoriosa la bandera ... postulados de paz. El ... soviético tiene en el ... colombiano un aliado ... en su lucha por la paz".

Centro América:

¿Quién, cómo y cuándo se parará el chorro de sangre que derrama la región?

"CENTRO AMERICA: CAMPO ANEGADO DE SANGRE"

Por Majil Beliat (APN)

Esta frase preside la "Declaración sobre Centroamérica" emitida por los participantes del Encuentro Internacional de los Sindicatos por la Paz, que tuvo lugar en la capital de Nicaragua.

". . . Los pueblos de El Salvador y de Guatemala luchan por la liberación nacional se dice en la declaración — el pueblo de Nicaragua rechaza la agresión, organizada por la CIA con el empleo de miles de somocistas armados y financiados por la administración de Reagan. En Honduras miles de soldados norteamericanos conculcan la soberanía del país. . . Crece el peligro de la escalada de la agresión del imperialismo norteamericano, especialmente real ahora, cuando es del dominio público que la administración Reagan asignó nuevos millones de dólares para aplastar la lucha de los pueblos del área".

Más adelante, en nombre de todos los trabajadores del planeta, los delegados al encuentro declararon que la política de paz y de no injerencia es el único método para arreglar sobre una base justa el conflicto que vive Centroamérica. En la declaración se estipulan también medidas concretas con miras a desplegar una amplia campaña de solidaridad con los pueblos de los países centroamericanos: crear en todas partes comités de solidaridad sobre la base de centrales sindicales nacionales, efectuar la semana internacional de solidaridad entre los días 15-21 de julio de este año y marchas de protesta contra la política estadounidense hacia el área, prestar ayuda material al pueblo nicaraguense que lucha heróicamente contra la intervención foránea. . .

Más de tres horas duraron los debates en torno a este documento. Bill Henning, dirigente del sindicato de obreros municipales de Nueva York, me dice:

—"No, nuestra delegación no ha elaborado aún su actitud hacia la declaración. En general no creo que debamos meternos en este asunto. Tenemos tantas preocupaciones sindicales propias".

—Pero ustedes vinieron a Managua para hablar de la paz: Además, la administración Reagan costea sus aventuras sacando miles de millones de dólares del bolsillo de los trabajadores. . .

—"En cuanto a los dólares sí. A nadie le gusta que su dinero se le vaya de las manos para que los generales lo empleen en cohetes y portaaviones, o para que la CIA lo entregue a canallas de toda clase. Sobre el particular estamos de acuerdo. Pero en lo que respecta a la declaración sobre Centroamérica. . . a mi modo de ver, abunda en fórmulas tajantes y está teñida sobremanera de color rojo. . .",

—Y cortando la conversación me abandona para meterse de lleno en los debates.

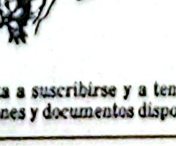
PRESENCIA NEGRA

Desea contar con Ud.

Lo invita a suscribirse y a tener derecho a todas las publicaciones y documentos disponibles del Centro.

...rmante explotación de recursos ...íses subdesarrollados

...RO ECOLOGICO ...N PAISES ...SARROLLADOS

...OGOTA. La pro... ...el medio ambien... ...problema global y ... Estados sin ... deben unir sus ... por darle una so... ...a tal fin, es pre... ...desde país ponga ... propia casa.

...minación de la ... fauna con dese... ...tos; la tala indis... ...de bosques y el ...to y destrucción ...mos renovables, ... los más acucian... ...mas de nuestra ...

... especialistas, ...te la erosión de ... provoca en los ... desarrollo perdi... ...a 5 millones de ... de tierras labora... ...apidos ritmos (1 ...5 min) avanza la ... selva. Si estos ... mantienen, para ... presente siglo ... pueden practi... ...desaparecer del ...

...stas consideran ...niendose el rit... ...de la tala rea... ...l Amazonas por ...sas transnacio... ...selva desaparecerá ...e para comienzos ...XI. Tal práctica ...siva de madera a ... en desarrollo ...ría mercancía de ...ón y un recurso ...industria nacio... ...que origina en ...aturaleza muchos ...años con fre... ...versibles.

...sos territorios ...régimen hidro... ...cambia el clima, ...grandes masas ...s terrestres y acuáticos, empobrece la composición de los suelos etc.

Es de anotar que, para muchos países en desarrollo, las zonas de naturaleza intacta tienen importancia económica, si se toma en cuenta que el turismo extranjero les reportar grandes ganancias.

Lo mismo puede decirse de la actividad de las corporaciones que se dedican a la minería. En los 2 o 3 últimos decenios, se multiplicaron los volúmenes físicos de combustible y de otras materias primas que extraen en los países en desarrollo. El resultado inmediato es el rápido agotamiento de los yacimientos más ricos y más cómodos de beneficiar.

Para los próximos decenios estiman los especialistas se supone que en los países en desarrollo se agotarán las reservas de petróleo, grafito, mica, yeso, etc.

En Chile, a consecuencia de una larga explotación de los yacimientos de cobre por los monopolios norteamericanos, en muchos kilómetros se extendieron espacios absolutamente muertos. Semejante panorama dejó en México la actividad de la "Texas-gulf Sulphur", la "Pan American Sulphur" y otras corporaciones también norteamericanas que extraen azufre.

En Malaysia, Indonesia y Tailandia, las excavaciones a cielo abierto realizadas por los transnacionales estropearon la capa fértil del suelo en 400 mil hectáreas. Otro tanto ocurrió en Namibia donde las reservas minerales para dentro de 12 o 15 años ya han sido agotadas.

No se debe omitir, en relación con esto, que las corporaciones transnacionales sitúan en los países en desarrollo los más contaminantes tipos de transformación de materias primas.

Al proceder así, buscan aumentar el rendimiento de sus empresas escatimando gastos en instalaciones purificadoras. Al mismo tiempo se aprovechan ampliamente de que, en muchos países, la legislación relativa a la protección del entorno está débilmente desarrollada o no existe en general.

En el curso de 12 años de 2 a 4 toneladas anuales de mercurio fueron arrojadas en el lago de Managua. El Instituto de Recursos Naturales de Nicaragua descubrió que a consecuencia de esta situación generada por un monopolio químico norteamericano hizo peligroso consumir el pescado capturado en dicho lago.

También el medio natural de los países en desarrollo sufre un deterioro de otro género: las compras de "mercancías exóticas" –animales, peces incluidos y plantas raras o salvajes– por compañías norteamericanas y de otros países occidentales.

En la década anterior, los EE.UU. sacaron de los países en desarrollo 32 millones de pieles, 91 millones de artículos hechos a base de plantas y animales salvajes; y se importaron 450 mil pájaros raros.

Especialistas consideran que tal envergadura de comercio "exótico" pone en peligro la existencia de muchos centenares y miles de tipos de animales y plantas en nuestro planeta.

GLORIA ORTEGA - APN

Una amenaza para Argentina

BASE BRITANICA EN MALVINAS: ARGENTINA SE SIENTE AMENAZADA

En la madrugada del 8 de mayo de 1902, una nube ígnea que se deslizó del volcán Montpelee destruyó íntegramente la ciudad de Saint Pierre, en Martinica, junto con sus 28 mil habitantes. El único sobreviviente de la erupción del volcán fue un preso que se hallaba en un calabozo subterráneo de la cárcel local. La espeluznante noticia se difundió como el augurio de que el siglo 20 empezaba con el terrible desenfreno de los elementos.

Poco más de 40 años después, la bola ígnea surgió sobre Hiroshima. Su siniestro fulgor por primera vez dio a entender a la humanidad que a partir de ese día la amenaza principal no eran los elementos sino la nueva arma destructora capaz de desvastar el planeta. Tuvieron que pasar sin embargo varios decenios antes que la comprensión de esta amenaza comenzara a interpretarse como un peligro real de exterminio de todo lo vivo, en todos los continentes. Las reservas de armamentos nucleares son hoy de tal envergadura que ningún bunker subterráneo puede garantizar la seguridad. En un informe publicado hace poco en Londres por un grupo de científicos de distintos países, se señala que "nadie escapará por completo a las terribles consecuencias de una eventual guerra nuclear...".

En este contexto Argentina ha tenido la iniciativa de convocar en Buenos Aires una conferencia de los países miembros del Movimiento de No Alineación dedicada a este problema. La propuesta se incluye en un mensaje de Raúl Alfonsín a Indira Gandhi. También de Buenos Aires proviene otra propuesta pacífica: el "Mensaje de los Cien" miembros de la comisión nacional de coordinación, en la que participan líderes políticos y sindicales, personalidades de la ciencia, del arte y la cultura. El documento contiene un llamamiento a oponerse a la amenaza de guerra termonuclear y subraya que todas las personas sensatas del planeta deben luchar en un frente único por congelar y, finalmente, liquidar los arsenales nucleares.

La alarma argentina es comprensible, pues según se señala en el "Mensaje de los Cien", ante sus costas, en Las Malvinas, se construye una base militar británica con "potencial nuclear" y esto hace al país, y a toda América del Sur, especialmente vulnerable en el caso de confrontación nuclear.

(APN)

Ecología y recursos

RECURSOS MUNDIALES

La explotación exhaustiva de los bosques en los países en vías de desarrollo practicada por los monopolios aumenta aún la desproporción ya existente en la repartición geográfica y la explotación de las riquezas en maderas, precisa el publicista de economía de la República Democrática Alemana Dr. Heiner Winkler en su libro "Weltressourcen" (Recursos Mundiales) aparecido recientemente con análisis de problemas internacionales en el campo de las materias primas.

Refiriéndose a datos facilitados por la Organización de las Naciones Unidas para la agricultura y la alimentación (FAO), prueba que los Estados industriales capitalistas, por su afán de lucro y su interés en conservar los propios bosques, cubren sus necesidades de madera en creciente medida con importaciones de países en vía de desarrollo "donde los monopolios transnacionales continúan acelerando la tala". De este modo ha aumentado entretanto al 44% la parte de los países en desarrollo en las exportaciones mundiales de rollizo.

Según los análisis, el progresivo talar de los bosques no va acompañado de una reforestación ni conservación adecuadas de las existancias, yendo así seriamente en detrimento de las reservas hidráulicas de estos países, lo que a su vez es funesto para su producción de víveres.

Guatemala, cuya economía es dominada en gran medida por monopolios estadounidenses, ha perdido desde 1950 dos terceras partes de sus bosques. Como consecuencia ha bajado en la mitad del caudal de ríos importantes como, por ejemplo, del Montagua, que anteriormente llevaba mucha agua, y se registran sensibles pérdidas de tierras cultivables (40%).

En El Salvador fue destruido al 93% de los bosques debido a la tala exhaustiva especialmente por parte de EE.UU.

Según el autor, es problemático el futuro de los bosques en el mundo capitalista debido a las prácticas de los monopolios. Escribe que las causas no son técnicas sino sociales "porque el afán de lucro en el capitalismo choca con la función ecológica del bosque".

(APN)

Centro para la Investigación de la Cultura Negra

canal ramírez antares

Se complace en comunicar al público en general, que con motivo de la conmemoración del centenario de la muerte de CANDELARIO OBESO, pondrá a su disposición el libro de *Amir Smith Córdoba*

"VIDA Y OBRA DE CANDELARIO OBESO"

Gonzalo Canal Ramírez – Tipógrafo
Carrera 4a. No. 25B-50 – Tel.: 234 20 14 – Bogotá, D.E.

Un nuevo miembro académico...

(Viene de la página 7)

CINTURA, y los de PALIZADA y GUAMAL en el bajo Cauca.

En cuanto al esclavo destinado al servicio doméstico, además que llega a convertirse en objeto de lujo, indicativo muchas veces del "standar" social y económico de la familia colonial, que se establecía según el número de esclavos que poseyera. Su permanente roce con el blanco, influyó mayormente en su aculturación, adaptándose fácilmente a las costumbres y modo de vivir de su dueño, e influyendo a su vez con su cosmovisión y modo de pensar sobre los niños de sus amos cuyo cuidado generalmente le fue encomendado. Su vida se asemeja a la de un criado cuyo trato estaba condicionado a la familia que le cupiera en suerte, llegando en ocasiones a granjearse del amo, aquel cariño propio del dominador por quien le sirve. Pero que estos estuvieran menos mal que otros, no quiere decir que, en general, estuvieran bien. A guisa de sendos ejemplos, hagamos alusión al caso de que nos habla el Libro Cabildos, Tomo 3o., folios 987 a 1039 del Archivo Nacional, acerca del castigo infringido por Doña Joaquina Amate de Ruiz en 1795 a una esclava suya que había roto una pieza al lavarla, quien huye eludiendo el castigo, asiéndose en solicitud de protección en casa vecina del señor Pedro Angel Eugenio de Yrurategoyena, Mayordomo de la Renta de Propios, quien no contento simplemente con acceder a su ruego de interceder ante el Amo, como en efecto lo hace, para que cese el castigo, cuando éste es secundado a reparo por el Amo, el Teniente y Gobernador Tesorero Real Oficial Don Matías Ruiz, este nuevamente hace caso de éste y al no ser atendido, golpea fuertemente la puerta, y le increpa airadamente a voz en cuello desde la calle, involucrando en sus imprecaciones al Vicario General o Juez (?) con el consiguiente escándalo público, que le hace acreedor a sumario y condena correspondiente. Y, transcribamos ahora la cláusula 4a. del testamento conjunto otorgado en 1796 por Don Pedro Martínez de Pinillo y su esposa, que reza: "Es nuestra voluntad que los esclavos Antonio Ignacio y su hermana Clara, queden libres de su esclavitud siempre que permanezcan en el buen servicio, lealtad y recogimiento que han tenido, hasta el fin de nuestros días, y quienes y a los demás esclavos que existan en nuestro servicio con buena voluntad, serán atendidos con las donaciones que por separado se señalaren".

No resulta extraño entonces, lo narrado por el Comandante Militar de Mompós Cr. Tallado, en relación a los sucesos previos al 6 de agosto de 1810, ocurridos en Junio anterior, cuando los esclavos de los Pinillo, armados con machetes y garrotes, ocupan las plazuelas y calles adyacentes a la casa de Tallado donde lo obligan forzoso acuartelamiento, interceptando además la comunicación de éste con los españoles y criollos adictos, hasta obligarlo a huir sigilosamente en Julio 2. El lugar, dice el mismo Tallado, "se convirtió en un laberinto, donde negros, zambos y mulatos, hacían lo que querían". Distinguiéronse dentro de sus cabecillas el zambo JOSE LUIS MUÑOZ que ejercía reconocida influencia sobre ellos y quien llegará a hacer carrera militar, alcanzando grado de Coronel y ocupando la Comandancia Militar en Panamá, y el negro LUIS GONZAGA GALVEZ, quien también llegara a ostentar grado de capitán y murió fusilado por Morillo.

No debe extrañarnos, por tanto, la decidida intervención de la masa negra en los sucesos de Agosto 5 y 6 de 1810, en que Mompós proclama primera libertad Absoluta de España y de cualquiera otra denominación extranjera, cuando el Cabildo se ve precisado a exigir su demanda de excusas y satisfacciones para humillación de los españoles por sus 300 años de vasallaje. Es en esta fecha cuando los Piñeres y otros Patricios Momposinos, otorgan la libertad a sus esclavos y organizan con pardos uno de los dos batallones acordados para mantener la defensa de la causa.

Y, para poner fin a la cruenta lucha de guerra a muerte, con incendios recíprocos y hasta degüellos, practicada desde Mayo por ambos bandos en las acciones de Botón de Leyva, Margarita, Menchiquejo, San Sebastián, San Zenón, y otros pueblos ribereños, cuando desde Guamal se aprestan las superiores fuerzas españolas a dar el zarpazo definitivo sobre Mompós, único bastión donde se mantiene encendida y libre la llameante antorcha de la libertad, tras la caída de las demás provincias costeñas con excepción de Cartagena, llega el glorioso 19 DE OCTUBRE DE 1812, con el momento más crítico cuando está a punto de caer el Malecón de San Anselmo, ubicado en la Albarrada y San Miguel, momento en el cual, nuevamente, la acción intrépida de la masa popular con los NEGROS CAMPUZANO a la cabeza de los macheteros, arremete en furiosa y terrible carga rechazando al enemigo y persiguiéndolo hasta el sitio de la Normal donde refuerza el "Dragones", y tras una segunda terrible carga de machete, sella definitivamente la victoria que reconocerá más tarde Cartagena otorgando a Mompós el título de "CIUDAD VALEROSA".

Queda demostrado que en los hechos históricos de Mompós, la decidida intervención del negro inclinó (?) la balanza en momentos definitivos en favor de la libertad.

Sigue, luego, la "utilización" del negro en la larga y cruenta lucha de independencia como se desprende del pensamiento del mismo Libertador, plasmado en su manifiesto de Cartagena de 1814 en clara alusión a la "utilización" del negro por los españoles mediante la estrategia de levantar a los esclavos y pardos contra sus amos, ofreciéndoles el estímulo de la libertad y asegurando de paso el debilitamiento político y económico del criollo al privarlo del sostén de sus propiedades. Y, a la inversa, la "utilización" del negro por los Criollos, como se demuestra por el mismo Libertador en carta escrita a Santander en 1820 en apoyo de su leva respecto a la recluta de esclavos, cuyos apartes, no resisto la tentación de traerlos a colación por ser muy prácticos:

"Las razones militares que he tenido para ordenar la leva de esclavos son obvias. Necesitamos de hombres robustos y fuertes acostumbrados a la inclemencia y a las fatigas, de hombres que abracen la causa y la carrera con entusiasmo, de hombres que vean identificada su causa con la causa pública y en quienes el valor de la muerte sea poco menos que el de su vida.

Las razones políticas son aún más poderosas. Se ha declarado la libertad de los esclavos de derecho y aún de hecho... Todo gobierno libre que comete el absurdo de mantener la esclavitud es castigado por la rebelión y algunas veces por el exterminio como en Haití.

¿Qué remedio más adecuado ni más legítimo para obtener la libertad que pelear por ella? ¿Será justo que mueran solamente los libres por emancipar a los esclavos? ¿No será útil que éstos adquieran sus derechos en el campo de batalla y que se disminuya su peligroso número por un medio poderoso y legítimo? Hemos visto en Venezuela morir la población libre y quedar la esclava; no sé si esto es político pero sé que si en Cundinamarca no empleamos los esclavos sucederá otro tanto".

Paradójicamente, se recrudece nuevamente la caza del negro, ya libre, descendiente de cimarrones, o habitante de palenques, por parte de los dueños de esclavos para poder cumplir las cuotas que solicita Bolívar, proporcionales al número de esclavos que cada quien poseyera, haciéndolos aparecer como manumitidos para enviarlos al ejército, conservando así los suyos y lucrando la indemnización del Estado por manumisión de negros que no les pertenecía.

Mediante sutiles (?) leyes como la manumisión de vientres del Congreso de Cúcuta de 1821 y el Concierto forzoso de manumisión por nacimiento, se mantiene la esclavitud hasta que la Ley 21 de Mayo de 1851, cuando ya la esclavitud es antieconómica por resultar menos oneroso al amo seguir lucrando el trabajo del negro en su calidad de asalariado, decreta la abolición de la esclavitud para 16.848 esclavos que aún subsistían en Colombia, 188 de los cuales en Mompós, CUNA DE LA INDEPENDENCIA NACIONAL.

¿Libertad del Negro?...

Treinta años después, encontramos al poeta momposino "de la negra desventura" mirando tristemente su piel en forma de angustia y exclamando compungido: "He aquí mi desgracia"...

Y, en la paranoica sacrificación (?) del hombre por el hombre, aún resuenan en este mismo salón en que nos hallamos reunidos, los gemidos y lamentos de los principales dirigentes de la negritud colombiana, emitidos en Enero pasado, a raíz de las deliberaciones durante el Seminario sobre la Vida y Obra de Candelario Obeso, promovido por el Centro para la Investigación de la Cultura Negra, denunciando la marginación económica y la segregación racial aquí, todavía en nuestros días, continúa relegando al negro colombiano.

Señores Académicos: En nombre de mis compañeros, los nuevos Académicos hoy posesionados, y en el mío propio, reitero el agradecimiento por el llamado a nuestra tarea perfeccionándonos en el destino de nuestros conocimientos.

Muchas gracias.

ERNESTO R. JARAMILLO S.
Mompós, Oct. 19 de 1983.

BIBLIOGRAFIA CONSULTADA

REVISTA DE LA ACADEMIA COLOMBIANA DE CIENCIAS EXACTAS, FISICAS Y NATURALES, No. 19 … Enero a Julio de 1981. Publicación Ministerio de Educación Nacional.

HISTORIA DEL NEGRO EN COLOMBIA. GUTIERREZ Azopardo, … Editorial Nueva América – Bogotá …

INTRODUCCION A LA HISTORIA ECONOMICA DE COLOMBIA. Tirado Mejía, Alvaro – El Ancora Edit.

LOS COMUNEROS – Briceño … Carlos Valencia Edit.

FUNDACION DE PUEBLOS COSTEÑOS FALS Borda, Orlando – … Historia Doble de la Costa – Tomo … Carlos Valencia Edit. 1982 - Bogotá …

COLECCION DE DOCUMENTOS PARA LA HISTORIA DE LA PROVINCIA DE CARTAGENA DE INDIAS. CORRALES, Manuel Ezequiel - Edición … Biblioteca Colegio Pinillos.

BOLETIN No. 261, Tomo LVII, ACADEMIA NACIONAL DE HISTORIA Caracas - Venezuela.

TESTAMENTO DE DON PEDRO MARTINEZ DE PINILLOS. Copia … Rectoría Colpinillos.

LIBRO CABILDOS, Tomo 3o. – Archivo Nacional Bogotá.

CATEDRA BOLIVARIANA – … a Bolívar – CALERO … Edit. Norma.

ESCRUTINIO SOCIOLOGICO DE LA HISTORIA COLOMBIANA, LOPEZ DE MESA, Luis – Edic. Sol y Luna … 1966.

DECENIOS DE MOMPOX EN LA INDEPENDENCIA – SOTO Rafael … 2o. "Estadística de Mompós" … B/quilla Agosto 6 de 1960.

APUNTACIONES HISTORIALES DE MOMPOS – Salzedo del Villar … Editado Tip. Democracia en 1938.

CANDELARIO OBESO – … G. y RESTREPO Antonio J. – … Imprenta de Vapor de Zalamea … Bogotá 1886.

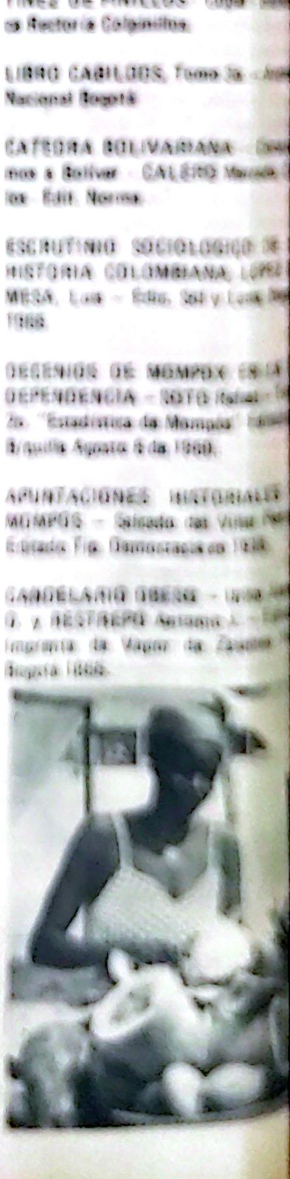

¿Qué es lo que quiere el negro?

(Viene de página 8ª)

conocernos nos reconoceremos
jos cargados de sueños
en los insultos como piedras
escupen cada día
rumanos de la tinta y el papel."
nos responsables de un ancestro circunscri-
premisa fundamental en nuestros propósi-
ás hoy cuando todos los días entendemos
nejor que sólo donde el hombre se siente
eredero y sucesor posee la fuerza para un
omienzo; por eso:
o me dijo negro
-antz Fanon—
sentir responsable
erpo, de mi raza
antepasados.
me dijo negro,
reciar mi dimensión
cción gigante;
é que era el nieto,
o o el tataranieto
lavo.
atrás
endí mi real significado;
lo que era ser yo mismo;
ia, la que no se ha escrito,
que la verguenza no era mía
rvor aplaudí ese encuentro.
e tenía razones para odiarlos,
ió así; su comportamiento
wer a mí mis ojos,
edo en mi negrura
plaudir mi encuentro.
ue suficiente:
mi orgullo de raza,
mi propia conquista
cido de mi etnia prodigiosa,
arme frente a mí
rar en mis rasgos mi respuesta."

(A. S.C.)

ed amigo lector que predica a los cuatro
ue es orgulloso de ser negro, lo invitamos
diga, demuéstrelo con su comportamiento,
comprométase de alguna manera con las
es objetivas y subjetivas que debemos
a que el significado de nuestra presencia
la del país alcance estímulos prácticos a
este año como homenaje a Candelario
recursor de la poesía negra en Colombia, y
s precursores de esa modalidad en Latino-
Autor de "Cantos Populares de mi Tierra"
narias creaciones en las que plasma la vida
timientos de los bogas del río Magdalena:
te que ejtá la noche,
que trijte ejtá:
er cielo una ejtreya
.... ¡Remá!....
e mi arma mía
o brego en la má
suró por ella,
ará? ¿Qué hará?
a que ejtá la noche,
Qué ejcura ejtá;
ra ej la ausencia...
... Bogá!....

que merecen entre otras cosas, haber so-
en la memoria y el corazón del pueblo,
ar de las barreras sistemáticas que le ha
su obra el establecimiento.
9, cuando celebremos el centenario de
de este vate momposino que vivió y
la indigencia, víctima de un sistema que
ingratitud a sus valores, queremos que
uro digno de todos los colombianos, me-

ditemos y tengamos en cuenta cuánto tiempo ha transcurrido, para que las cosas, lejos del romanticismo que envolvió esa época, presenten cambios sustanciales. Pero no, el negro sigue en absoluta desventaja, porque aún no cuenta con los elementos necesarios para prevenir que otros corran una suerte parecida a la que encontró la desgraciada vida de Obeso. Y cuando observamos a los que aún hoy se sientan a discutir si la situación de Candelario Obeso, se debió a su condición de pobre o de negro, yo pregunto: ¿Acaso se pretende proyectar con eso una dicotomía, cuando sabemos de antemano el carácter racista y clasista que distingue a la sociedad colombiana? Es la misma historia la que nos obliga a ser conscientes de los nuevos vientos que agitan al mundo, en donde el derecho a la salud, educación, vivienda, trabajo, vías de comunicación, etc., son derechos para la vida; y nosotros queremos contar con una infraestructura que nos permita acercarnos con dignidad a los beneficios que ha traido consigo la "civilización".

Vernos a la altura exacta que merecemos es aún difícil, pero en esa dirección caminamos, y el camino se irá abonando precisamente, en la medida en que empecemos a hablar con orgullo de nosotros mismos y en primera persona.

Apúntese al nuevo plan de la

LOTERIA DE BOLIVAR

con

10.000.000.oo al Mayor

TRADICION DESDE 1885

	Fracción -	Billete
Billete de 40 fracciones.....		
Precio dentro del Departamento...	100.oo	-4.000.oo
Precio fuera del Departamento....	125.oo	-5.000.oo

LOTERIA DE BOLIVAR

LA MAS ANTIGUA DEL PAIS

Busca con su aporte como cliente,

mejorar la asistencia social en todo el Departamento.

Juega los lunes

Búsqueda equivocada

¿Sabes una cosa?, regresó Manolo de España....

-¿Y qué de su colosal proyecto de investigar su ancestro en España?

-No quiere saber nada de eso; al contrario lo califica como arrebatos de locura.

-¿Arrebatos de locura en una persona como él, tan convencido de su ancestro español?

-Habla con él y te darás cuenta de su cambio

-¿Y qué dice ahora de su parte blanca?

-Parece que se le olvidó, o bien, le hicieron sentir el peso de su real identidad.

-¿Cómo, si...?

-Sí, yo le pregunté por su herencia blanca y no me quiso hablar de ella; sencillamente me respondió que no estaba dispuesto a seguir haciendo el ridículo.